盛京時報

國五年 正五年
陰十月初八日 陽十一月二日

本地價目（每張銅幣五枚每月[illegible]）外埠半年五元全年九元五
告白（一行五號字十六字起碼登資壹[illegible]）
刊例（月每行四角長期刊資另議）

發行人 佐藤善雄
編輯人 菊池貞二
印刷人 米田喜平
發行所 奉天西門外 盛京時報社（電話二二一番 中一六八號 振替口座大連壹七貳五番）

（支局）大阪市北區堂島仲町壹丁目 盛京時報大阪支局

論說

副總統得人矣

據本社昨晚北京特電。三十日國會補選副總統。第一次投票七百四十一人。馮國璋得四百十三票。陸榮廷得一百七十六票。第二次投票七百二十六人。馮國璋得四百二十八票。陸榮廷得一百八十票。按法定人數俱未滿三分之二。第三次決選人數與第二次同。馮國璋得五百二十票。陸榮廷二百二十六票。馮國璋當選爲副總統。此月餘來擾擾不決之副總統補選問題。居然根本解決。舉國歡忭。不僅爲共和慶得人。而民國約法與時勢人心兩方之需要。頓然迎刃而解。所謂黨見爭持。物情趨嚮。至此亦宣告融洽匯歸之一段落。揆諸今後政局固有至爲重要之關係也。夫馮氏對于國家之資望勞績。朝野不啻倚爲大樹將軍者乎。其本身輕重關係。誠不僅限于大江以南黃河以北之兩大流域。而自前清與民國鼎革遞擅之交。暨今次帝制共和之役。尤有舉足安危之重任。辛亥之役。清廷命爲第一軍統。進攻湖北。漢陽一役知清祚大勢已去。返京統禁衛軍。各將領贊成共和。馮首列名。當時禁衛軍翊贊共和。不可謂非馮氏一人勸導之力。民國紀元任直隸都督。癸丑東南起義。馮以宣撫名義攻南京。旋繼張勳爲江蘇都督。去年袁氏陰謀帝政。馮又隻身北上。極力進諫。迨帝孽佈滿京華。陰謀籌備大典。馮見幾而作。密與西南將帥謀擘畫反正。雖以外交內患種種牽掣。未敢明言北伐。而滇黔桂粵獨立之功。又未始非倚馮爲轉移。日前徐州會議之旋起旋滅。馮氏明派代表陰爲監視。卒得以光明磊落之態。潛移各督軍附和之志。綜觀其半生身世史。不可謂非共和史上之中正人物。今後政局寗靜紛擾之指鍼。當以馮氏一手操捩轉之關鍵。甚願其俯察輿情屬望。力任艱鉅。宏濟國難。輔弼大總統萬幾之手。爲共和國家造幸福。考美國元老院以副總統爲議長。瑞士聯邦行政會議之副議長。其地位與副總統相等。然往往於第二年「瑞士統領任期一年」被選爲大總統。今吾國之副總統既非參議院長。又非行政會議副議長。顧馮氏手握重兵坐鎭江南。其將援光復時代黎副總統督鄂遙領之例乎。猝爾解其兵柄。能否出自本身情願一大疑問。竊恐不能遠慰地方人民攀轅臥轍之感已。

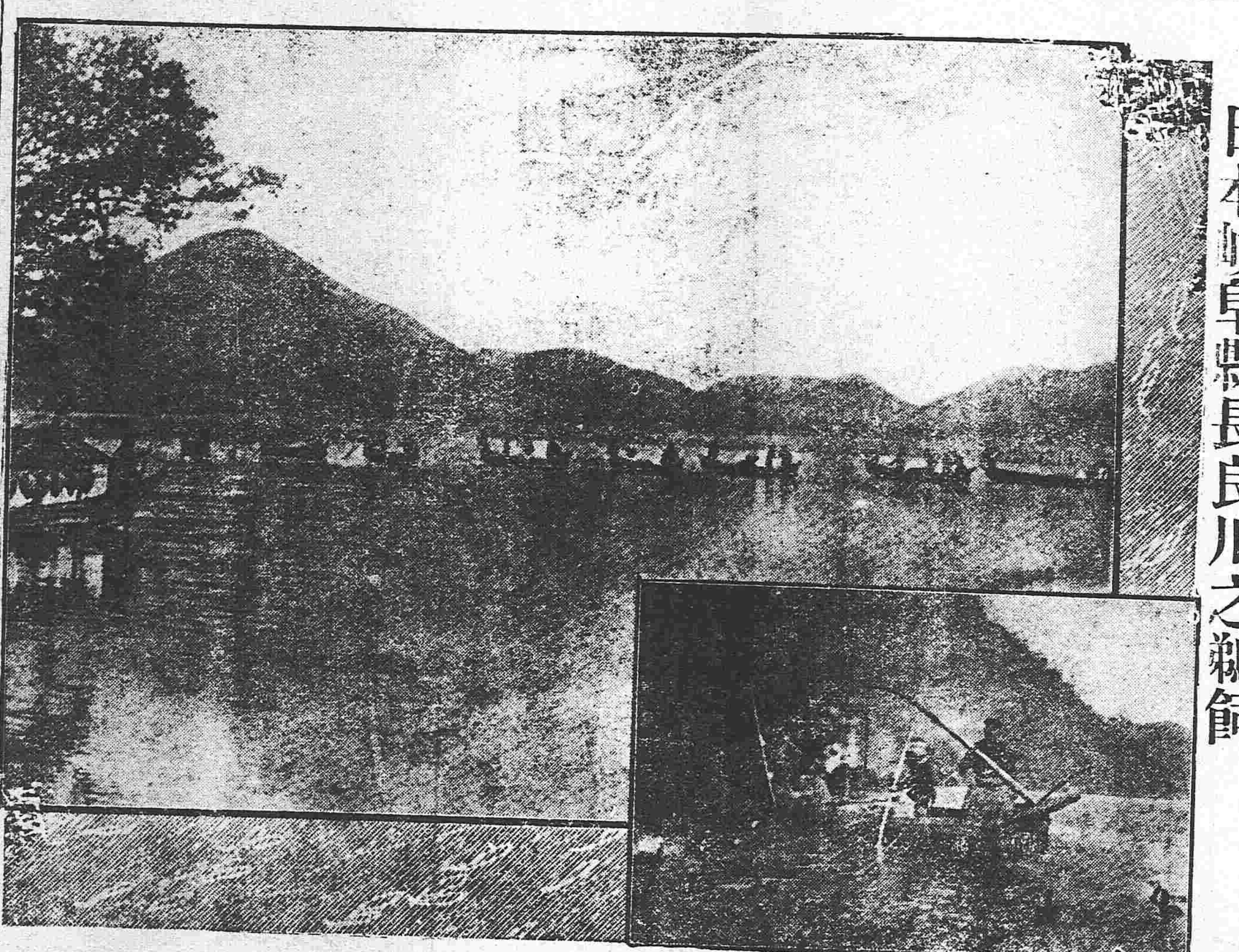

日本岐阜縣長良川之鵜飼

雜錄

交通部改訂美欵合同之報告

美國鐵路一事其訂約之由來及此次交通部改訂條件之情形已迭誌前報茲更將交通部報告大總統之呈文登載於下原呈畧云查本部前任曹總長於本年六月廿七日與美商裕中公司簽訂借欵造路合同一案業經曹前總長於六月二十七月呈報鑒核在案世英抵任後當將此案經歷情形及其利害比較具說提出國務會議公同討論當以此案既經前任正式簽訂並經呈明分咨有案世英責在執行本無商量之餘地惟查原合同所訂有範圍太廣將來難於履行有意義太簡將來不易解釋者有條文太畧將來無可依據者迭經詳細研究迄無根本解決之法而該公司代表時促履行刻不容緩世英查原合同第十七條本合同成立以後如有應行加詳或申明點[illegible]雙方會同意添入本合同內等語是對於原合同有未加詳或申明之點應由雙方會商同意告以履行合同事在必行其中有應行修正或申明之處非先行磋商定議萬難遽議實行並以此意面告美使初猶藉口於合同既經簽訂同時即發生効力斷無磋商之餘地經再三談判乃允開議計會議八次其結果共分十欵双方協同與原合同相輔而行此本部對於裕中公司造路合同增加附件之大畧情形也計此次增訂之結果本部認爲可以補原合同之不足者約有數端一縮短路綫查原合同規定包造一千五百英里路線雖係尚須協商惟查我國路綫多受合同成案中之束縛一千五百英里之路綫能否實有此確實利益不受他項束縛之綫細測勘後未敢斷言且包工造路我國以此爲嚆矢此次縮短四百英里定爲一千一百英里期路綫之便於指定操縱亦較易也二減少酬費查原合同附件訂定營業餘利酬費每百分得二十五分查此項酬費太重將來開車營業該公司必專顧餘利設備一切勢不能計及完全茲酌定爲百分之二十較之從前所訂合同並未超過三明定發行債票及墊欵詳細手續查原訂合同於此節多未詳細規定施行必多困難茲經一一分別規定俾債票墊欵各有一定辦法四規定任用三科主任洋員程序及其期限並其他職員任用之法查任用主任洋員程序及其任期原合同未經訂明其他項職員任用之法以及薪費員額亦未經議及將來必無所依據此不得不增加修正者也五規定一律商用本國法令章程查原訂合同中除記帳辦法照交通部則例辦理已有規定外其他項鐵路法令章程各路一律適用者未經與之約明適用將來管理一切何所適從了無根據關係尤爲重要故以概括的規定期其一律遵守法令規章六明定廢約期間查此次預定路線既有一千一百英里將來需欵亦鉅中途如有變故停工待欵損失必將不貲故與約定測勘路線完竣後一年以內萬一公債墊欵均不能成立即可如期廢約綜計此次增訂加詳及申明附件十欵除第一第二第十三欵係經兩次國務會議公同決定辦法由世英與之磋商茲已完全解決其餘各欵均係新增之件與原合同大有裨益業經於九月二十九日雙方商訂按照執行除提出國務會議議決並分咨外交部財政部外現合鈔呈訓示施行再所訂造路合同在前總長任內曾有墊欵五十萬美金專備測勘路綫之用現尚存美國銀行此後造路用欵均係隨時發售公債並無他項墊欵及預約借欵數目合併陳明謹呈

紀事短篇

章臺活劇（二）

「踞石」

全家白骨成灰土。一代紅粧照汗青。此梅村詠陳媛媛詩也。讀之可爲美人吐氣。將軍手把黃金鉞。不管三軍管六宮。此隨園楊太眞詩也。讀之則爲美人扼腕。一笑傾人城。再笑傾人國。寧知傾國與傾城。佳人難再得。嗚呼美人。往者已矣。[illegible]後之讀史者。慿弔欷歔而不[illegible]其魔力。豈不神哉。豈不神哉。然而南朝金粉。北地胭脂。貌縱如花之麗。命乃若絮之輕。似水清才。如山重恨。低歌金縷。兩行淚濕羅巾。縱說枇杷巷裏。欵舞霓裳。幾度魂銷紈扇。燕子樓頭歲歲留雅人之跡。年年寄騷客之踪。空憐飄泊於天涯。滄海揚塵。不了風流之孽債。時値紅顏既老。縱爲前度劉郎。操來神女生涯。幾見重逢崔護。乃嘗有蘇妓鳳仙者。樹幟春江。奪標風月。敢云國士。向彼美以傾心。詎料秦娥。亦憐才而解意。以故門前車馬。大有山陰道上。應接不暇之槪焉。一日電燈影裏。歌管聲中。有少年數輩。以同靴之誼。共詣鳳仙粧書粧閣。意在開筵生花。及時行樂。興誠不淺矣。比至其室。見娘姨大姐。皆若有不豫色然。鳳仙則獨坐室隅。嚶嚶啜泣。客既入。亦頓易其平日興高采烈。巧笑承迎之態。孰視而若無覩。諸少年大異之。羣趨前問訊。或拍其肩。或揭其袖。或牽其手。或挽其臂。喋喋然謂何事傷心至此。鳳仙不答。哭愈哀。衆益驚愕。惟淸風過處。薌澤微聞。顧其氣乃非蘭非麝。挾有異味。觸於鼻。入於口。似較鮑魚尤鮮。更令人百思不得其解。於是窮詰一年事稍長之娘姨。娘姨喟然長歎。欲吐仍茹。諸少年曰。如汝姑娘。日前某報記者曾凭三寸不爛之舌。描一小照。以惠閱者。或盡美矣。而未盡善也。職是而戚戚耶。娘姨搖首作不然狀。少年復口若懸河。刺刺不休。以絲巾拭其額汗。正色言曰。吾儕再爲卿繪一小照矣。卿其亭亭玉立。勿作柳絮迎風。蓋身体過妖嬈。於攝影殊勿宜也。娘姨以巾掙唇。作嬌哱曰。先生先生。姑娘爲先生編排足矣。今乃愈出愈奇。欲禁姑娘自由。果何爲者。少年若不聞。大言曰。姑娘之体格。修短合度。杏臉桃腮。櫻唇貝齒。眼如秋水。眉如柳葉。領如蝤蠐。膚如凝脂。手如柔荑。足如玉筍。他若顰笑嗔啐。無不稱其美備。

橫濱正金銀行 奉天支店

奉天城內四平街 電話十二

資本金四千八百萬圓
公積金貳千八十萬圓

總店 橫濱

支店 神戶 東京 長崎 大阪 倫敦 里昂 紐育 桑港 孟買 西德尼 布哇 哈爾賓 香港 上海 長春 新嘉坡 安東 北京 大連 旅順 遼陽 天津 鐵嶺 青島 營口

營口亞細亞僧帽牌洋燭

今有許多中國朋友來問敝行、美孚因何要買大批亞細亞僧帽牌洋燭、又問從前美孚洋燭均係自製、何以該行現下要買僧帽燭鄙答凡製造洋燭之人無有不知何牌洋燭爲最好、想美孚因要頂好洋燭、故特買僧帽牌燭、那僧帽牌燭爲市上頭等洋燭、雖天氣至熱、不融不屈、堅硬如常、各界需用洋燭、請向亞細亞經理處去買、因亞細亞經理各處皆有、均有出售、特此佈告、請買好貨、

日本郵船會社瀛船廣告由大連埠頭起

高砂丸 三十日（陰十月初四日）往門司神戶橫濱
三河丸 十一月二日（陰十月七日）往太沽牛莊

乘船票由本出張所自賣如有坐客請至本所購買

日本郵船會社代理店 三井洋行大連支店 電話（四六〇）（二一〇）

滿鐵定期船大連出帆廣告

上海行 青島寄港

榊丸 每星期五（正午開）青島（寄港）（三、八七六噸）（由上海復航時直放大連）
神戶丸 每星期二（正午開）上海直行停止六日開往（二、八七七噸）（由上海復航時寄港青島）

▲本事務所及在營口遼陽奉天鐵嶺長春各站均可發賣聯絡船車票
▲兩輪船現均設有無線電以期迭信迅速而謀乘客之便利

香港廣東行

泰平丸（十月下旬）香港行
皐月丸（十一月上旬）香港行

（以上各船按應運貨物之數或經由芝罘、青島、威海衛、或者能酌改日期概難欲定）

南滿州鐵道株式會社 大連埠頭事務所

株式會社 大倉組

各種機械 電氣機械器具 鐵道材料 五金雜貨 電車並其材料 硬煤煙煤 焦炭硫黃黑鉛 綿花洋絲洋布 羊毛皮件呢絨 五穀雜貨 海味糖料 油類肥料 道木洋火 包辦木工程 代理水火保險

總行 日本東京京橋區銀座二丁目七番地

出張所 奉天十間房 大連紀伊町（電話東局五百六十五號）

分行 北京 天津 漢口 上海 九江 大連 香港 安東縣 本溪湖 倫敦 紐育 漢堡 西士呢 等處 日本各地

中國之近情

北京專電

●馮華甫當選為副總統

三十日國會選舉副總統出席者七百四十一人第一次投票馮國璋得四百十三票陸榮廷得百七十六票第二次投票總數七百二十六人馮得四百二十八票陸得百八十票因二次投票均未足法定數三分之二乃以第三次決選投票出席人員相同馮國璋得五百二十票陸榮廷得二百六票馮國璋當選為副總統

按馮國璋字華甫直隷河間府人現年五十餘前清時畢業于保定陸軍學堂當袁世凱練軍於小站時入北洋軍充當隊官擢升管帶後以候補道總辦直隷營務處兼辦保定武備學堂光緒三十一年以副都統銜總辦貴胄學堂三十二年九月署理蒙古正白旗副統都三十三年六月調任軍諮處正使三十四年為鑲白旗漢軍副都統尋任禁衛軍軍統宣統辛亥之後(三年)清廷命為第一軍統進攻湖北攻陷漢陽即行返京復統禁衛軍各將領贊成共和馮列名焉並勸導禁衛軍士卒翊贊共和民國元年任直隷都督二年東南各省獨立馮以宣撫使名義攻南京即任江蘇都督旋改宣武上將軍去年袁氏逆謀稱帝馮公極力反對並與西南諸將帥密謀起義以中流砥柱為已任夏間南京會議邀集各省代表發起請袁氏退位議未定袁氏猝殂張勳在徐州召集會議馮公在南京牽制之厥功卓著東南各督軍多視馮公之進退為準繩共和再造後之副總統可謂得人慶矣

●馮副總統仍駐南京兼任督軍

政府電達馮國璋當選為副總統等情馮國璋現已敬承當選仍駐南京兼任江蘇督軍

●張倪對于省制問題之電請

張勳會合倪嗣冲電致政府反對省制編入憲法問題尤不以省長民選為然請政府干涉國會將此問題即行取銷

●天津公民大會與外交當局

二十九日外交次長夏詒霆因法警強佔老西開案赴津查辦是日天津公民特開大會邀請夏次長及交涉員設宴歡迎交涉員等演說大致謂此案肇端於唐紹儀執政時代確屬唐氏外交失敗之咎並非現在外交當道之責任等語衆人聞言以當道無恥推諉責任嫁禍於人言詞狡滑一時憤懣異常大為喧譁夏次長及交涉員等僅以身免經巡警數十名前往彈壓始行鮮散聞津埠商民餘憤未已定於二日假座河北安徽會館開公民大會以問外交當道之責任

●鄭家屯交涉案仍無進步

三十日駐京日使林男爵赴外交部磋商鄭家屯交涉案外交部堅執不讓毫無進步

●政府哀悼黃克強

政府接到黃克強逝世之噩耗自黎總統段總理以下政界重要人物即行致電弔唁政府及國會方面以黃克強係肇造民國之偉人擬設法表示痛悼之意現正在籌議中

黃克強遺墨

●湖北請願編成第二師不准

鄂省民黨請願編成湖北第二師一事政府現因在收束軍隊尊節經費之際未便照允業已電覆不准

●警廳取締人民排法風潮

天津警察廳對于人民排斥法人之風潮嚴加取締以免釀成意外之事變

●俄國急欲招募華工

駐京俄使咨請外交部承允在東三省招募華工三千已經外交部之拒絕但俄國需工甚急若不經政府之承允則或者自由招工亦未可知

●京津外人評論老西開交涉案

此次天津老西開之交涉駐在京津之各國人士同情于法國者不尠以為政府辦理交涉遷延貽誤毫無誠意之可言此次老西開交涉係十五年以來之懸案法人採此強硬手段實亦出於不得已也

上海專電

●民黨中又弱一個矣

黃克強日前患胃潰瘍在本埠寓所延醫調治藥石無効於三十日午前六時長逝

滬上逝世之黃克強

按黃興字廑午號克強湖南長沙人以拔貢生入鄂省兩湖學堂畢業後與唐才常等交游提倡革命光緒二十五年唐才常糾合同志謀變相應無人所謀不成潛伏在鄂滬間二十七年東渡留學在東京與陳天華宋教仁章炳麟劉揆一等鼓吹民族主義時俄國強佔東三省時在東京組織拒俄團籌名拒俄實欲促進革命之進行也畢業後潛回長沙設立學堂招入湘中子弟灌輸革命主義光緒二十九一與同鄉宋教仁陳天華劉揆一等組織華興會自為總理與湖南哥老會頭目馬福益互相聯絡並與廣西義軍互通聲息陰謀起事機謀不密事前發覺以身逃至上海在滬因牽涉于之春暗殺案被逮數日出獄後再赴日本勸導留學生傳播革命主義迨三十一年孫中山從美國至日本乃與宋教仁張繼陳天華汪兆銘胡漢民田桐等磋商大開歡迎會同時組織同盟會推戴孫中山為總理己與張繼為副總理統一各派嗣後援助孫中山游說南支南洋各埠廣募同志光緒三十三年在粵省欽廉潮等處及桂省鎮南關先後起事卒至事機未至每次失敗然其志仍百折而未挫嗣後在各處乘機舉事乃有粵省省城之變即次年春夏之交攻擊總督公署之役亦皆係公之主動辛亥年川省同志因鐵路國有案蠢起舉事武漢同志相應起義公即馳往督軍轉戰於武漢間迨漢陽失守即赴上海攻取南京被推為大元帥謙讓不居自任為副元帥臨時政府設立後任陸軍部總長兼參謀長逮南北統一任南京留守不久辭職優游滬上迨宋教仁被戕因反對袁氏在南京起討袁軍事敗亡命於海外此次東南各省舉義排袁再由美國回國在滬密謀起義忽聞袁氏猝殂而止公雄厚沈毅頗有大度且為革命中之鉅子春秋尚富夙為中外人士所景仰以為將來有為之人物詎知一旦患病竟致不祿存年逾不惑僅二歲耳噫嘻悲哉

歐洲大動亂

倫敦來電

●德艇襲擊英法海峽之結果

德國日前調遣驅逐艇十艘襲擊英法海峽反致敗退一事足以知德國潛行艇之攻擊已無效果不得已而實行此舉當時英國之損失只有不搭載軍隊之運船一艘被其擊沈耳

●英法飛機援助羅軍

英飛行機四具法飛行機百二十八具頃日抵羅馬尼國援助羅軍英飛行機四具(坐員計八名)飛駛一千三百十二英里需十五小時

●東戰場之德奧土三國軍隊

東部陣地之敵軍計德軍二十三師團奧軍三十五師團土軍二十師團及騎兵十師團

●得孟方面之德法兩軍

德軍在得孟之西方進攻法軍反被法軍阻止刻下天時險惡彼此軍隊活動不克如意

紐約專電

●德皇被法軍彈擊幸免

法國飛行家向德皇所駕之自働車投彈擊斃隨員八名

黎總統令

▲大總統令（十月三十日）

何錫蕃給予三等嘉禾章杜學贇給予六等嘉禾章張宏慶徐廣鑣陳雲岫給予七等嘉禾章謝師宗給予八等嘉禾章此令

黃祖安給予五等嘉禾章聶猥先給予七等嘉禾章宋同壽查貴濬均給予八等嘉禾章何振珩孫祖報均給予九等嘉禾章此令

方先給予六等嘉禾章梁富有柴之煥紀義田李德海甯福臣張榮科張殿魁崔致武徐冠榮馬如龍趙錫庚左兆奎曹福春均給予八等嘉禾章此令

朱子揚關保升均給予七等文虎章此令

王玉珍加陸軍少將銜此令

陸軍總長段祺瑞呈請授王樹棠為陸軍步兵中校授劉彥春為陸軍步兵上將王山加陸軍步兵上尉銜授陶榮權為陸軍步兵中尉並加陸軍步兵上尉銜授王永為陸軍輜重兵中尉加陸軍輜重兵上尉銜授張貴為陸軍步兵中尉授祖與海楊福為陸軍步兵少尉應照准此令

陸軍總長段祺瑞呈准鑲紅旗滿洲都統定成咨請以奎煥補印務參領海贍補參恩與補副參領碩霖補印務章京應照准此令

陸軍總長段祺瑞呈准署察哈爾都統田中玉咨請以團麟補協領應照准此令

陸軍總長段祺瑞呈准署吉林省長郭宗熙咨請以常福英林補驍騎校應照准此令

時事小言

悼黃克強逝世

嗚呼。何民黨人員之不幸耶。覆滅清室。搆成共和。民黨中人。死者不知凡幾。逮民國成立。而民黨健全分子之遭慘死者又若而人。若夫顛沛流離。亡命海外者。則尤不可更僕數。如黃克強者。亦民黨中之一大人物也。不死於干戈擾攘之際。以馬革裹屍。不死於袁氏兇殘之手。與漁父同歸。逋逃海外。而仍關心國事。卒至天誅元兇。遄歸故國。吾人方幸其大難不死。必將大有造於中國也。詎意一病兼旬。遽歸泉壤。吾人不僅為民黨悼惜黃克強。且為中國前途悲也。

……南岸餘地收價專務所

京奉鐵路局緊要廣告

奉天 公義和元記綢緞洋貨店廣告
……新式裙料各色洋布等貨奈名目

物濟人近有無恥之徒在外貨分設冒本堂字號以圖漁利混淆然本號在省城西門裡外設一號江省巴彥縣多年分設一號以外並無別處賜顧諸君請認明本號藥酒膏藥俱有攝影商標以免奸徒蒙混買藥品不但無效而且增病多矣庶不致悞特此廣告
中國電話七百六十一號　本堂主人謹啓

目録
一、兌換各國金銀貨幣
一、另外信託業務一切

會社 瀋陽信託
電話 日本長六 中華分一〇一號

忠告婦女

婦女因患隱痛因循不治者多非比男子有病旋即停工到家休歇大抵婦女所患之症即頭痛腰痛背酸氣促漸至身體衰弱往往置之不理無論胃口惡劣亦所不顧此無他因婦女血氣淡薄似水以致乏力胃化飲則胃中常滿不覺飢餓也

然而補血爲最緊要服韋廉士大醫生紅色補丸立能使胃口有味飲食加增頭痛即止腰痛背楚即可驟消也韋廉士大醫生紅色補丸係婦科各症之聖藥即如俞國楨女士六千萬中治愈者之一也南昌義務上織女學校校長俞國楨女士來書云○余昔軟弱不堪四肢乏力身體消瘦面無血色胃口失調食不知味雖有嘉餚亦難下咽或食少許輒欲嘔吐胸背疼痛骨節酸楚俯仰維艱身常畏冷食每作酸堅硬之物莫能進口日惟水漿聊延殘喘而已曾延名醫調治數月毫無效驗身體腦筋更形衰弱偶聞聲息心跳不寧頭痛目眩視物迷離更延他醫久服補藥病未少減醫乃束手一日有女伴過訪自述久患血薄氣衰諸虛百損賴韋廉士大醫生紅色補丸而獲全愈者余思已病正復相似決意購此妙藥一爲嘗試不料數瓶之後大有轉機神氣頓爽精神驟增胃口復原飲食易化無論何物軟硬可食身體强健腦筋有力頭不暈眩亦無疼痛此皆韋廉士大醫生紅色補丸使我十分全愈也且自愈之後絕無復發韋廉士醫生紅色補丸治疾病虛之功效男女相同爲天下馳名之聖藥專治 血薄氣衰 諸虛百損 少年斲傷 房事無能 夜夢遺精 胃不消化 瘋濕骨痛 皮膚諸患 山嵐瘴癘均見奇效凡經售西藥者均有出售或直向上海四川路九十六號韋廉士醫生藥局函購亦可每一瓶英洋一元五角每六瓶英洋八元郵力在內

何以晨興不適毫無趣味耶

韋廉士紅色清導丸專治早晨頭痛大便乾結肝陽上升頭暈目眩肝熱內燒口氣穢濁等症廣東打銅街彩彰顏料店內梁啓廉君來信云韋廉士紅色清導丸余服用之後臟腑舒暢舉動靈便精神頓增胃口驟進因大便有序故也理下體强壯晨起大有興趣矣如尊購買韋廉士紅色清導丸請即郵寄郵票大洋六角至上海四川路九十六號韋廉士醫生藥局原班郵奉一瓶

東三省經理源來盛醫行

韋廉士紅色清導丸 PINKETTES

你不可懊惨今有首穀藥片爲君健康

近世聰明科學大家以精鍊深究之結果家家日用不無之最奇最異聖藥得出即使血枯身弱之男女爲壯力肥體之良劑首穀藥片是也此藥性化入於所食之物轉而養血長肉若身體瘦弱血枯之婦女此藥每日與所食之物耐心照法同服未久必將壯身豐顏以延增壽離體健肥潤之男子不顧養身再造新血後必有體弱脫力之歎豈不懼哉此新出首穀藥片能使男女瘦弱者養血健體開胃甘口服此首穀藥片者有一先覺其効之預兆即身體各關動作有序精神快活以及各系無不皆然返老還童超出於你之朋友家庭和樂此藥養造新血通運各係奏効如神眞人造仙藥肥肉之大王請君試服此藥必將自認其功無誤此靈藥天下各處高明醫士無不讚揚

每一瓶四十粒裝內英洋一元五角每六瓶英洋八元購買六瓶者遠近勿論郵費一概在內

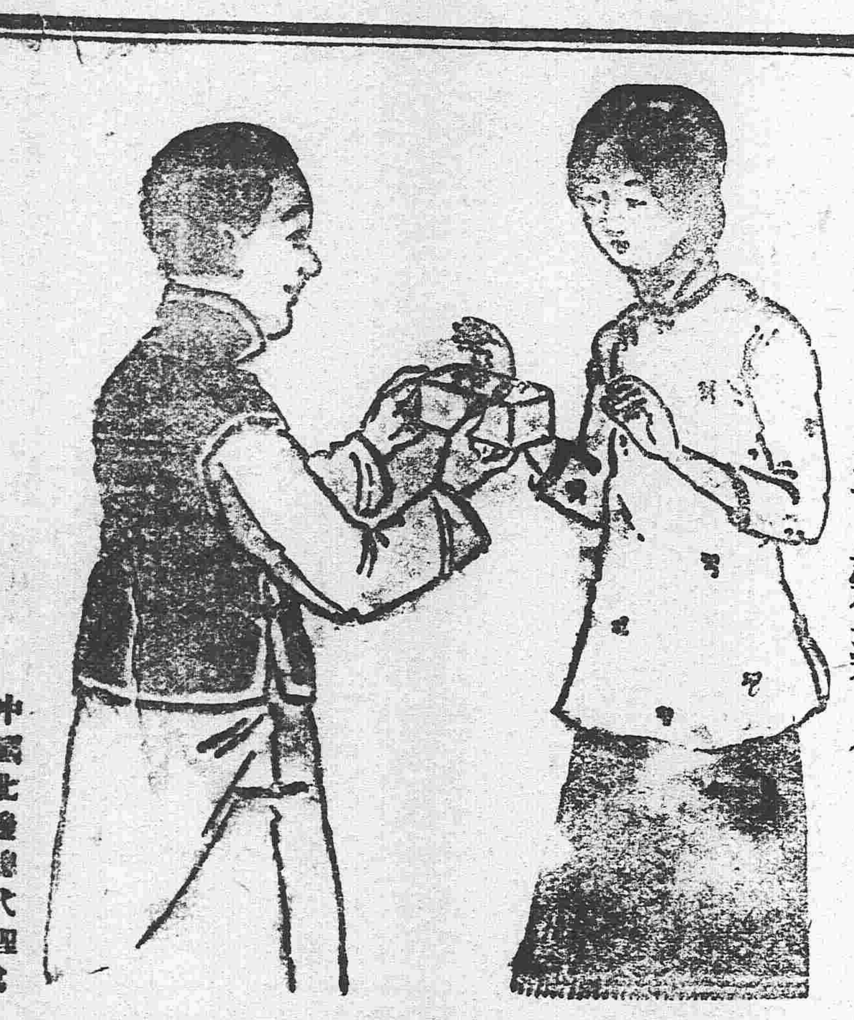

中國北邊總代理處 上海博物院路十七號

東三省代理

●奉天、大德生中西藥房歐美藥房同仁藥房大連、華西藥房德記藥房華泰藥房仁濟藥房天和藥房●長春、興亞房藥仁濟藥房協和福和春福●哈爾濱、世一堂恒德堂仁濟藥房天豐源●吉林、五洲藥房裕天石藥室文萃恒●營口、中西藥房廣芝館●齊齊哈爾、英美煙公司中西藥房●安東、東益增遠●遼陽、天錦成義興福興華藥房福慶長●海城、華西藥房華興泰吉成福嶽嶺、裕和盛同合義福合盛●錦州、仁濟藥房天壽藥房●阿什河、大德生世一堂●雙城堡、華西藥房德昌盛●呼蘭府、中西藥房●金州、德記藥房●蓋平、萬昌厚●撫順、萬福泰●公主嶺、三合公●昌圖、益濟藥房●開原、濟生堂●鳳凰城、增源普玉順慶新民府、天益長維新書社●山海關、泰西藥房民生藥房 及天下各賦經售西藥者均有出售

新順發洋行

英國倫敦 美國紐約 首穀藥房啓

直隸 分此

萬芝堂藥局廣告

太醫院宋醫考驗立案發給執照專賣各省府廳州縣舖戶均有代售此藥

參茸補腎丸

此藥以參茸爲君參乃靈草大補元氣鹿乃仙獸貫通百脈培養氣血之羣藥和爲丸劑善補男子腎寒精冷陽痿不興腎而不久精神短少腦髓空虛腰痛頭暈耳鳴眼花筋骨軟虛勞咳嗽以及婦女經水不調下元虛冷赤白帶下久不受孕孕而不固常經半產腰腿疼痛骨蒸勞熱等症服此藥子精神顏色壯陽種子延年益壽此藥每匣價洋二元整每六匣十元

立止咳嗽藥

本堂宋醫祖傳成方專治男女老幼遠年近日諸般咳嗽虛損勞傷等症此藥善能止嗽定喘清痰養血中帶血不虛論年深傷勞不咳肺少痰喘睡臥不安飲食清進內外感咳嗽經不再此症保去根永不和能犯服藥病根永兩付清能散此補能百即愈此輕者一效角發百中每見功四整十付價付立洋五角五付價洋三元八角無二價洋一元言

神效虎骨藥酒

此酒耑治男女中風中寒左癱右瘓半身不遂手足麻木筋骨拘攣口眼歪邪腰腿疼痛步履艱難以及小腸疝氣寒積冷痛等症速飲此酒立見功效每瓶銀元六角
大瓶市洋參元
中瓶市洋壹元五角
小瓶市洋六角

開胃止痛丸

此丸專治男女老幼心口疼胃脘痛食水停滯鬱氣脹滿寒積冷痛癥瘕痞塊嘔吐惡心肚腹乍寒乍熱噎膈翻胃嘔氣吞酸不論新久均可服之百試百應每付二丸價洋三角言無二價

宋氏救喉散

主治咽喉諸症喉癰喉乳鵝喉雙單喉痧白喉痧疹毒纏喉喉毒纏喉花柳攻喉等症或腫破爛噤之不下急投此藥吹之患處其效如神每大瓶定價壹圓小瓶定價五角言不二價

虎骨熊油膏

此膏耑貼風寒麻木諸般腫毒腰腿疼痛男子遺精白濁婦女赤白帶下月經不調久瀉久痢肚腹疼痛小腸疝氣手足拘攣骨節疼痛積聚痞塊等症按穴貼之其效如神此膏每張價洋三角

本堂發明雙合化痞膏藥功效

（專貼積聚神效）

此膏無論何症必見奇效主貼男婦氣積寒積食積心胃疼痛噎膈反胃水膨氣膨癥瘕痞塊痢疾瀉泄腎寒精冷腰足麻木小腸疝氣淋濁白濁腎囊潮濕以及婦女經脈不調經前經後臍腹疼痛腰疼腿痠紅帶白淫子宮寒冷久不受孕等症並治小兒乳積痞積水積蟲積飲食停滯痞疾不化肌瘦面黃肚大青筋腹脹如鼓痢疾偏墜等症按穴投貼屢經其效力甚大少者七天多者十天不但消積化痞而且健脾壯力蓋世膏藥中之良藥也特敢發明與衆不同精製雙合化痞膏屢經驗其法先將膏藥烤開一張將消積面撒於患處再烤開膏藥一張將化痞面亦撒於膏藥中間附在先貼膏藥背上貼即是雙合貼法所以先用消積面爲引入內通裏達表氣所謂兩張加貼似如聯軍進行則協力齊功搗其巢穴方能必勝之權用藥亦由兵法之云爾此膏每份兩張藥面兩包定價四角主顧購者五份按照九扣庶不致誤

代售處長春祥順德裕升慶安東恒順慶吉林源生慶遼陽利順德永鉅興營口合順隆新民利順東錦縣同發福西豐東興順東豐合興順遼源聚泰隆鐵嶺永慶東孫家台增益昌各埠購藥來函示悉本堂自備郵資不悞特此佈告

本藥房開設奉天大西關中間路南新式樓房門面湯劑飲片各種應症丸散膠丹俱全

前鴻濟堂宋醫子岐移居大西關中間萬芝堂應症

大西關萬芝堂謹啓

奉天 哈濱 萃華金店

本號久蒙中外社會歡迎今復添聘良工專門嵌鑲金絲眼鏡寶石手鐲手鐲戒指民簪耳環盃盤酒器喜壽贈品英孩彌月贈品金銀品質純粹工製巧妙樣式全備取價輕廉非別家所能比列敬告賜顧諸君幸早惠臨

奉天城內四平街南銀行胡同
哈濱道外東大街三道街口　中國電話六百二十三號

携帶三炮台香煙 能增旅行之興致

三砲台香煙可向寰球各處上等香煙家購取小包十支或二十支錫罐五十支出售

三砲台香煙係英國倫敦與勃力司土耳之威爾司名廠監製歸英美煙公司專售

請將贈劵留存每百張可兌換精緻畫片一張

東京專電

日本立儲儀式誌

十一月三日日廷舉行立儲大禮茲據宮內省發表關于該大禮之儀式日期及參列各官之範圍大略如下

▲十一月一日下午二鐘時在宮中鳳凰間欽派敕使赴伊勢大廟神武天皇畝傍山陵及明治天皇桃山陵奉告立儲典禮

▲十一月三日午前六鐘時在宮中賢所舉行奉告立太子之儀式

▲同日午前八鐘十分時舉行賢所大前之儀式

參列此儀式之各官

大勳位、親任官、大臣禮遇、前官禮遇、貴衆兩院議長、勳一等菊花大綬章、功一級、親任官待遇、公爵、從一位勳一等並以上夫人宮內勅任官、東宮職高等官、各官廳勅任總代各一人、貴衆兩院副議長、麝香間祗候總代一人、侯爵總代一人、正二位總代一人、錦鷄間祗候總代一人、宮內勅任待遇總代一人、伯子男爵總代各一人、宮內奏任官總代二人、

▲親王、同妃、王、同妃、王、同妃、王族、公族於八鐘半時參列

▲同日午前十鐘二十分時舉行皇太子展謁賢所、皇靈殿、神殿之儀式

▲同日下午二鐘時在正殿舉行皇太子參內朝見之儀式

黎總統令 (十月二十九日)

▲大總統令

晏安瀾給予二等文虎章此令

黃郛著開復陸軍中將原官此令

任命卿衛爲常澧鎮守副使此令

任命易文奎署理雲南高等檢察廳檢察長此令

內務總長孫洪伊呈司長于寶軒因就國會議員懇請辭職于寶軒准免本職此令

任命王守恂爲內務部參事王揚濱爲內務部司長此令

陸軍總長段祺瑞呈請授吳毓麟爲陸軍步兵中校授盲良棠吳炳焜爲陸軍步兵少校授朱恪琛王允彪爲陸軍騎兵少校牛玉楨武萬有孫登雲方德順王桐章梅葆華張錫廣余照馬恭修劉得勝宋之鴻楊玉岷陳寶符竇岷連張喜昌張寶春均加陸軍步兵少校銜馬新和加陸軍砲兵少校銜授劉長有田振邦顧忠廷楊玉山張振清王冠三鄧壽山陳殿榮王雲錦唐希崇路永義朱玉章劉傳義高文治高寶杜華春榮昇振民榮慶劉李恩保紀宗瞻爲陸軍步兵上尉授吳德成爲陸軍騎兵上尉授吳瀛王承肅爲陸軍砲兵上尉授任玉慶爲陸軍輜重兵上尉授耿槐森爲陸軍憲兵中尉授郭壽廷楊延賓朱元廻劉得勝李志源馮達三郭俊嶺張振合杜恩德張漢清岳秀林張澤榮任維祺郭巡顏世清于勝勳劉文華經振霖翟發榜司殿魁靳潞元胡衛龍靳毓陸劉昭興馬慶雲王春芳孫照耕陳毓庚德方劉樹林李舒華劉芳春張庸李金斗陸蔭棠張得福趙子德爲陸軍步兵中尉授李殿元韓子昌蘇繼彬王玉清孫蘭亭爲陸軍騎兵中尉授趙崑玉爲陸軍砲兵中尉授朱康田張得良段書業王金鏡蘇炳臣爲陸軍砲兵中尉授常念先林守德爲陸軍工兵中尉授邱寶雲査文元董大杰王世官周文魁王維清王廷俊馬東海馬德元曹錫和趙子卿魏巽武李玉發葛連元田秉禮于化龍爲陸軍步兵少尉龐清崑樊義清路得勝李培吉杜廣勝爲陸軍炮兵少尉應照准此令

東三省新聞

▲奉天▼

天長節慶祝誌盛

昨三十一日爲日本天長節即今大正天皇之聖誕日駐奉矢田日總領事就該署佈置禮場高懸御影率屬敬謹遙拜九時許特准日本一般官民之參拜下后一時許張雨亭軍長及交涉員馬廷亮等前往恭祝此餘各機關長官及各國領事亦同不造署慶賀冠蓋雲集車水馬龍頗極其盛至六時開祝賀讌會遍招日本士紳三百餘名萬歲三呼菊暢飛酌直至九時始行散去日軍隊一方面是日衛戍司令官町田中佐爲閱兵官綿稻垣少佐之指揮

合獨立守備隊第三大隊及步兵第五十十四聯隊第三大隊舉行閱兵式閱畢至守備隊參拜御影旋即散隊

張馮之舊雨重逢

張雨亭軍長前者當馮幫辦駐奉時二人因宗旨不合輙生意見故馮氏藉端引去實爲完善收場之計日前因有要公張氏遣使致函邀馮來省然馮氏終難爲懷不肯猝然就道後因張氏所請彌堅不忍過拂遂於前日來奉張軍長陰派代表前往總勞外於日昨午後親詣拜訪暢叙離衷藉釋前譴云 (芙)

省會市政將實行

省長公署咨交省議會提議舉辦省會市政一案昨聞該會已經三讀會涌過惟辦法丙項一節稍爲修正其大致擬先附設一市政籌辦處於省長公署內務科其籌辦處人員暫以該科人員兼充已經該會約覆省長公署查照籌辦大約不久即可實行云 (隱)

會議籌還外債

奉省財政入不敷出而尤以近數月應還之外債外欠爲更鉅張軍長連日召集財政廳長及各重要人物開財政會議聞應付之債須還永昌公司十萬元德華銀行九萬兩禮和洋行十七萬餘馬克此外尚有朝鮮銀行大倉組借欵本利若干均須設法償還以保信用云 (隱)

省議會對于交涉案之電爭

奉省議會前日關於鄭家屯交涉案要求警察權及法人强佔天津老西開拘我華警一事衆以爲一則關於國權一則有辱國体須全國一致力爭以爲政府後盾經衆協議特發急電二道與北京政府要求據理抗議並擬在省爲具体的籌備以爲對待法人之方策云

興業銀行停止辦公

奉天興業銀行自成立以來營業頗不落寞惟今年初因發現之風潮繼爲代墊慶舍祥賠欵遂至一時周轉不靈狀甚杌隉該行長楊玉泉又爲慶舍祥經理人今該號因虧累過鉅頗爲張氏所不悅故楊氏於興業銀行長一席已不能久安其位而行中與慶舍祥之糾葛亦必須一爲清理是以衆股東協議清査賬目實行改組以爲重樹根本之計劃故於前日起停止營業七日調査賬簿畢仍舊營業外間不知底裏群以爲興業銀行倒閉不肯收受該行紙幣 軍長特令王家勳警廳長飭警通知各界照舊使用不得拒絕云

派員赴海城參觀日砲隊

前者日軍舉行機動演習張軍長派員前往參觀回省以後詳細報告日軍長大爲欣悅以爲足資攻錯乃與各當局商請擬由省垣派員赴海城日軍砲隊參觀以資考究經日當局允許於日昨特派砲二十七團日上校以下士官九名由町野少佐暨公署町繙譯偕領赴海細覽該軍大砲之取扱及施放諸術定于三號回奉云

張軍長飭財政廳速籌軍餉

奉省軍餉原屬不敷此次勳家耗却巨金財政上更行拮据經電請中央中央不能協濟就地籌措難掘已窮故前者將行政經費稍事延發今則併此緊要之軍費亦難支出張軍長是以軍餉關乎軍心無論如何困難萬不可有所滯壓昨特飭令王維宙廳長趕急籌措十月份餉糈以便及時發給云

馮幫辦面陳冬防辦法

幫辦軍務二十八師師長馮君麟閣以時屆冬令蒙匪之滋擾須防故到省後駐節二十八師辦公處昨已晉謁張督軍面陳冬防辦法於奉省治安宗多裨益云 (惠)

滸河委員大起衝突

分奉知事艾德元奉委承修滸河下段該段委有監修員趙義其應領薪水公費係大洋百元自應按照規定之數給發豈能從中染指乃該委員利令智昏承修工程既多草率已由省長派員查辦今又因監修員等薪費被艾君折扣剋削行將據實揭禀聞已遣人調停未審能否和平了結 (惠)

京奉路改修路綫

京奉鐵路自出海關至奉天所經過之處遼柳二河爲該路極大阻力當夏季河水漲盛時該路受害甚劇昨者該路局長爲便利交通防患未然起見擬將該路經過二河之路綫稍加修改由興隆店至白旗堡所經過新民縣巨流河兩站移至大民屯及老達房以期防預水患現籌議已妥不日即將實行云 (芙)

王道尹與鮑堂長聯袂赴京

洮昌道王耕木道尹懇請辭職未邀允准然其太夫人患病甚劇請假兩星期已蒙照准北京講武堂鮑貴卿堂長於日前來奉茲公務已畢遂於日昨與王道尹聯袂乘京奉早車前往北京云 (芙)

硝磺局長易人

奉天硝磺總局局長何厚仁君昨已撤任另候差委所遺局長張軍長委寶如前往接充云 (芙)

擴充鑛區被駁

小灣溝地方開挖沙金已有年所茲欲擴充鑛區舉劉紹庭君爲代表禀請財政廳註冊該廳以該鑛商所禀情形與採鑛條例不符礙難照准立即批駁云 (惠)

士紳擬禀請禁止秤用

省城士紳王友琴等以史銘心藉外人勢力在市面擅加秤用於小販負擔國際交誼諸多窒礙擬禀請禁止未識有無效果 (惠)

蘇局長請假養痾

北關水利局局長蘇倘武辦理河工頗有成績近因勤勞公務以致胃患瘋寒難以辦公特詳請省長給假數日現已回寓診治藉資調養云 (福)

美國有派員來奉調查漁業消息

聞日前省公署接到教育部咨之文爲美國惠賴康斯大學鑛物學正教授不爾斯函詢中國池塘畜魚之法並預定明年來奉實地調查按我國南方各省畜魚素多講究至奉素以畜牧爲事於漁業殊未了了現省公署已訓令各屬徵求畜魚方法豈非問道於盲耶 (惠)

一署差遣隊蒙獎

三十號爲城廂各警察滙合大操之期各署警士畢集其訓練嫻熟步伐整齊頗蒙當軸所嘉許而尤以第一署差遣隊爲最優云 (芙)

慰勞軍士

蒙匪平復邊境肅清現當冬防吃緊之際征邊各軍隊省次第調回張軍長以各將士爲國宣勞深堪嘉許已飭軍需課購備牛肺若干箱酒若干瓶擬派專員給由蒙邊歸來之各軍士以示体恤云 (芙)

鐵嶺縣禀開煤礦照准

鐵嶺縣東鄉龍首山後背近來發現煤苗甚屬佳美該縣巨紳杜某招集股本二十萬元於日昨來省赴財政廳具禀呈請開採查其所呈規則槪與定章相符已蒙批准如所請矣 (芙)

軍需官晉省領餉

陸軍二十八師軍需官陶連泉請領上月份軍餉於今日(即一日)搭乘瀋車晉省進謁張督軍一俟領到即行遄返云 (福)

整頓警察阻力橫生

日本在南滿之警察經費全額不逾三十萬而我奉瀋陽一縣每年竟達十八萬其數不特較中國各縣爲豈卽較之日警經費亦不爲少若南滿居民則夜不閉戶道不拾遺而我瀋陽則搶封竊盜無月無之推原其故南滿警察智識高尙且得民團之補助是以清査戶口盜源杜絕雖隔數村或數十里只有一警察派出所從未聞有幫匪入境之時趙恭寅知事前赴大連見而羨之歸與成提三警長商同派人赴南滿見習決計整頓以樹先聲至見習諸人歸省設立教練所一般畢業者於日前擬定章程分佈警所正擬爲警團聯絡着手調査戶口忽而全縣村正副團保董群起反對謂保衛團爲民組機關歸警察節制於面子實不好看決計不從趙知事以其愚頑不可以理喻只得聽從僅令各爲警察調査戶口然調査必須村排甲長之補助不料彼等以爲不受指使因而窒碍繁多進行被阻云

▲海城▼

慶賀天長節誌盛

十月三十一日爲日皇萬壽聖節駐海車站之日本官軍商界均懸國旗共伸賀忱是日軍人皆放假休息商人則休業讌會歡呼暢飲同說萬壽無疆頗極一時之盛云

戒烟收容所將成立

警長孫念祖君鑑及貧民嗜打嗎啡流毒日深時値冬初轉瞬天寒一般嗎啡流氓若不設法嚴戒者將凍餒於溝壑非所以重煙禁而經人道特請准廷知事將倉房舊烟犯拘留所重加修整爲收容所一俟修理完竣即飭警嚴査凡城鄉人民有嗎啡癮者一律調食令入該所戒除烟癖旣免凍餒且除流毒論者咸謂該警長此舉誠爲善政焉

▲營口▼

營市最近商況

本埠商場自去年春迄至今秋因時局不靖商業凋敝玆値本年秋收頗佳商業逐漸發展忽以爐銀之弊法固結南北商帮均皆束手其困難形狀大有岌岌不可終日之勢幸經榮道尹曲予優容商務會權宜變通爐銀雖互有跌落定不致有碍成法以故南貨輸入甚夥北城銷場益佳此皆錢法活動商務亦發達現營市無論各行生意均異常發達其國課亦因之增漲云

▲大連▼

奉祝天長節之盛况

本埠中日各商家奉祝日本天皇佳節萬壽無疆滿市國旗飄揚懸燈結彩民政署大連海關滿鐵各機關休息一日晚正金銀行在前大廣場舉辦提燈大會內設有貴重品陳列及天皇影像文武官僚分班奉祝高呼天皇萬歲萬萬歲頗極浩盛云

高等小學五週紀念

大連管內沙河口尋常高等小學校于三十日午前舉行創辦第五週年紀念大會設有陳列品多種函請官商各界賛觀入內觀覽者紅男綠女白叟黃童絡繹不絕云

▲安東▼

軍人開會奉祝

日政府在鄉軍人會大連分會昨日祝賀天長節會長及副會長衣冠整齊午前八時半在關東倉庫集合舉行祝典以表愛國熱忱云

鎮守使來安

東邊鎮守使馬龍潭君日昨午十一鐘來安因日領事吉田茂氏歸國在即理宜餞別以重感情兼之該鎮守使日前辦壽各機關親抵八署慶祝此次來安藉資謝步暫住本部第五營回鳳之期尙在三五日間云

▲義縣▼

教練所開學

警察教練分所于前月畢業後又招添續班原額四十名近由現充警差招集二十一名外招學生十九名共四十名之數于十月十五開學其所長以警務長李雨周兼充學監劉子璋與各教員等教授管理均稱有方云

▲新民▼

商號被搶

三區大民屯商號增盛慶執事人王健侯報告本月廿六號午後六鐘時突來步賊六名由門市房進屋各持手槍將前後門把住用槍威嚇將錢櫃打開搶去奉票五千九百餘元街市外帖三萬九千餘吊內有代收稅欵等項搶畢仍由前門市房携贓逃遁當即報告該管警區到來該賊早已杳無蹤跡該鎮地面不甚寬大時在午後六鐘竟出此强搶重案警察之廢弛職務可見一斑矣

▲孫家台▼

赴鐵祝賀天長節

開原知事章蔭三氏蒞開二載有餘茲對于內政外交以及民刑案件辦理公允頗承上峰贊許章公于今午前帶同中區楊介忱區官乘轎車來驛當有南鎮區官舒止仁保衛團團總王之興携同警團前往驛北石家台迎迓至驛東小孫家臺警察第四區稍爲休憩乃搭南滿四點四十六分瀋車赴鐵開係往日領事館祝賀天長節以申素忱而敦邦交云

●無名男屍發現

驛南二十里之沙河子村北街昨二十九號發現倒斃無名男屍經該村村長秦國卿前往勘視該屍週身無傷形是乞丐年約三十餘歲惟關人命該村長未敢掩埋乃具呈詳明驛東小孫家臺警察四區舒區官當派巡官于中洋前往檢驗無異乃詳請開原行政公署飭辦云

▲西豐▼

游擊得人

西豐游擊馬隊總隊官張玉珠君勇武過人保衛地方頗稱勤勞雖冒風雨不辭勞苦朝乾夕惕以防賊爲要事豐境流匪被獲者不可勝數若張君誠游擊隊中罕見者矣

●緝私能幹

西豐縣緝驗緝私局長黃君壽椿自任差以來于玆數月勤愼從公力除積弊將局內外人員治理就緒若如此幹員而何患鹽務稅欵不發達也

▲西安▼

破獲搶案

本縣駐署巡官王世忠君年富力强精明强幹日前縣知事因公晉省伊則加意保護監獄茲因本街東南街粮米舖天和長被搶搶去現票二千餘圓及警察聞知賊已遠颺乃該巡官晝夜盡心査訪不辭勞瘁於日昨二十六號晚三鐘時在東集場子拿獲鄒姓二名鄧姓一名並搜出匣槍一顆子彈若干當即送交警察事務所懲辦云

▲懷德▼

團長籌畫冬防

時屆嚴寒當此冬防吃緊鄉間無賴之徒往往勾串黨匪乘隙潛入擾害治安駐本邑中央陸軍騎兵二旅三團團長陶斌英君奉張軍長飭令籌劃冬防對于黨匪種種戒嚴頗奏功効該團長于(二十九日)親率部下又往双山十屋一帶沿途梭巡以安閭閻而保治安云

▲法庫▼

維益銀號將成立

法庫縣紳人何君秉章精明才幹頗爲各界所嘉許近聞何君以法庫街面財政缺乏商民困難起見組織維益銀號以濟民困探該號內容原擬集股五萬元爲定額現已招成股本超過原定額數茲査該號存案條欵甚爲完善總以放欵借欵徵加息利濟民艱爲宗旨其該號地點設在大街路西刻正興工修理門市以俟告竣即開辦行云

▲長春▼

●董局長回局

吉黑榷運總局董幼臣局長與稽核處之美國人巴爾木少有意見此番進京關係禀陳一切向後不許給權於該巴爾木君倘准如所請則可仍舊供職否則決定辭差云

▲吉林▼

十月分之軍費

據官銀錢號消息十月份所需軍費較上月增加之額頗屬不貲合新舊軍費共計三十餘萬元由官銀錢號支付共二十萬元尙不足以應付當在中國銀行息借洋票十萬元方爲分發領訖併聞此項借貸係以現貨抵押

又將發行官帖

官銀號人云本年夏季所出新官帖五十餘萬吊行使以來財政廳朝提一筆夕挪一欵現在該號所存者只七八千吊値此政費日緊之際倘不早爲設法恐將來應付不靈故財政當途近者又有嚴行新官帖之議嗚呼多一官帖吾民即多一苦累也言念破產之痛未有不爲之叫落云云

▲黑龍江▼

商會欲制平市局之死命耶

本埠平市官錢局於本年五月間經財政部派委探金局朱督辦組織成立發行以十枚當小洋一角之銅枚紙幣以平市面而金融而裕庫於未開幕之先本埠具有最大之金魔力者以其不利於已首先反對之議一倡百和以致該錢局勢成難決之症不生不死迄今半載終無正當之決昨聞商務會又以該錢局紙幣雖未出名目人位尙在恐其利心不死有肆意要求冀圖恢復之舉動業請禀懇上峰請將該局出使銅枚紙幣害地方情形轉咨財政部從根本上行該局所有權必欲制其死命而後快但知省署能否准如所請姑誌之以觀厥

各埠銀行及糧食行市

奉天 十一月一日

高粱米 八角五
洋麵 三元七五
燒酒 二元八〇
小豆 一元一〇

站人洋 一元〇〇
北龍洋 一九元〇〇

●正金銀行奉天支店

香港賣 一〇一四〇五
兩錢匯 一〇三四八〇〇
金票 [illegible]

●奉天錢業公所

羌帖舊月底附 七六元〇

鈔換洋 一一三元〇〇
大豆 三元四八
豆餅 一元一三
豆油 一五元五二

芝麻 六元七〇
紅小豆 二元八〇
期大豆 三月限 三元四一〇

現銀加色 五錢〇三
鈔票換爐銀 九錢〇
羌帖換爐銀 一五元八
金換小洋 [illegible]

●長春電 十一月一日

豆油 [illegible]
小米集市 [illegible]
高粮 [illegible]

天氣豫報

雜報

▲奉天▼

澡塘設賭
城裡鼓樓南中升澡塘執事張某原係賭徒中之最著名者近因營業不佳故技復癢每當夜闌人靜在本塘內大開賭局抽頭漁利輸贏動輒數百圓當此禁令森嚴之際而伊等現玩如故不知有緝捕之責者有所聞否（芙）

拾箱招領
昨早六時小西邊門外當崗警士拾得柳條衣箱一個內貯洋裝書籍若干日文信件若干若中井之名片一合顯係日人所遺該警士即交與寶靈寺六署收留並招原主承領云（芙）

錢樹遽折
平康里某班之娘姨趙氏久歷花叢頗有積蓄日前新由上洋買到一養女名紅紅者年甫十五六姿色絕佳到奉僅數日各班爭欲招致趙以奇貨可居不輕允許詎意該女因水土不服彙冒風寒染病數日昨竟身亡趙氏因痛錢心切哀悼不已云（芙）

私賣硝磺
小南關洋蠟胡同住戶硝房主人陳和販賣硝磺由來已久獲利頗巨日昨不知由何處又販來硝磺若干負囊往大西關私自售賣不知有該管之責者亦有所聞否（福）

逃婦查歸
大西關熱鬧街後胡同住有王永祥者家中大小四口其妻楊氏姿色頗好性情淫蕩與鄰近某無賴通姦情投意合私自潛逃迄今已三月有餘現經王永祥偵知于日昨由城西大房申屯查歸云（隱）

錢債上訴
城西小新民屯之同順永藥局執事陸佐臣係市井無賴之徒因欠遼陽某藥局藥賬錢三百餘元屢次遣人索討竟不償還遼陽某藥舖當赴該縣署控告業經該縣監督判斷緩期令陸某還債近聞陸某不但不還而且來省上訴於法廳云（福）

甘願守節
小南關板橋胡同張尙忠之子日前染病身死其子媳年方十九張某恐媳年少居孀有誤光陰囑令其母家帶回另聘不意其媳聞知哭泣不已非在婆家守節不可倘再有此等之言語即欲拔刀自刎噫果能如是其志亦可嘉矣（隱）

冒充偵探
有郝冠一者素無正業專事冒充某機關偵探在各處訛詐不料被某旅部督察員查悉情形於日昨在南關紙房胡同某宅院內抓獲帶交該部轉送軍署軍法課照律懲辦云（隱）

二戶爭婚
城東蛇山子住戶藍小村之子藍敬如在省城某校肄業學品彙長日前經學友某介紹文定南關王女士爲室已經立有婚書奈家中父母未得其詳爲之聘隣屯高姓長女爲妻現在高劉兩家均行發表各不相讓閧已託人調停不知作何解決（福）

侵蝕櫃欵
城裡商務印書館櫃夥王連生秉性輕佻終日置櫃事于不顧往來平康任意揮霍以致債台百級無法彌補遂將櫃欵竊出數百元報効增林書館妓女巧雲現被財東某查知擬下令逐出櫃外云（隱）

▲海城▼

十月小陽春　時屆冬初雨雪未降連日天氣溫和風息不動農民正宜打晒糧食無怯寒之苦諺云十月小陽春信不誣焉

▲營口▼

榮道尹回營近訊
遼瀋道尹榮叔章氏日前以防疫事並各項行政要公晉省面謁張督軍禀商各節已誌本報近悉該道尹已由省垣來電定於卅日一準回署以便三十一日赴日領署祝賀天長節以敦交隣睦誼云

拿獲冒充軍人犯　有海城人與海山本埠人何秀清者假冒陸軍軍人名義在平康里無端攪害時經分駐所巡官劉雲舫帶警緝捕後而平康妓館聯名控告張何二姓者共二十餘家想若輩擾害公安警廳絕不寬恕云

▲大連▼

修路行自動車
本埠伏見台至星個浦之路市內南北商賈縉紳遊氏常往該地遊賞交通不便日本當道開會提倡集資創辦自動車于二十八日招集苦力五百餘名開工補修矣

倉庫被竊　大連市浪速町天和盛綢緞莊其倉庫在與町二十八日午後七時頃天方黃昏賊人乘機將門鎖扭開入室竊去舖蓋七床皮褥一床洋毡一床迨該店人員知悉竊者早杳如黃鶴矣復將失單呈明派出所察驗懇請追緝

豆餅陡漲　市內豆餅價疲各油房蹈累甚鉅七八兩月累有起色九月至今日陡漲前幾日十五圓成市今日十六圓有零南商採辦者日多一日銷路亦廣又聞上海西人坐辦定有一番消息云

▲安東▼

金票落價
安埠之地係水陸交通區域商業繁盛故金票交易屢見不鮮數日前金票每元加一角七八不等茲因金行跌落金票亦隨之一落不振據本日銀市交易金票每元僅加洋八分仍非跌象人咸謂金票落價云

中國銀行開張
安埠中國銀行分行自前年陰歷八月十三日與公濟當均被火災所有樓房同付一炬自客歲大興土木於舊址建築樓房數十間竣工已久現已部署妥當三十號業已開張云

▲義縣▼

撤換巡官　南區警察所巡官楊雨亭任差月餘竟因一時不愼槍械走火傷身經李局長撤差另換前充巡長魏占奎升任查魏某久在警務充差有年精明強幹作事有方今次到差當又有一番振作云

▲鐵嶺▼

不辨眞假　前日上午本邑人馮玉書持包金首飾數件至西門裡小當舖中和當質洋被該當舖執事檢視聲稱均係僞造並非眞正包金首飾遂即將馮某並首飾一併帶至警察事務所控告該所某課員立即預審並找得城內大首飾樓掌櫃一名當堂剪視純係包金首飾嗣未悉如何判斷云

查獲暗娼　日昨縣署收捐處巡差某甲在城內某胡同查獲暗娼小老王一名當即帶回收捐處未悉如何罰辦云

▲孫家台▼

假局長之騙財手段
頃又有海城郭紹臣者自稱與督軍署某旅長爲舊交以五千元在某人手運安開原稅捐局長不日即能發表專賣卡大事聲揚一群財迷往來不絕當此青天白日竟有此種騙財之徒當軸者何不過問乎

上方安謐　本埠東一帶多係高山深林向爲盜賊之源每抵秋後車輛通行沿站搶案迭出原因歷年警區不善剿捕之故今秋至舒區官來臺後每日督飭警團竭力捕巡於站外日警清查於站內路劫搶案竟爲僅見云

▲西豐▼

復選總理
西豐商務會總理邵恩溥今屆期滿辭退斯職前日稟明唐知事知會衆商舖職員蒞會復選總理是日揭曉惟牛君明閣票占多數應充斯職而牛君未悉何故竟當塲辭退不就其中情理外人不得而知

有愧厥職　西豐北路學務員黃獻周空居査學之名餂食公欵以之查學則鄉間之敎員皆勝于己以之辦事又無作事之能力終日壓馬鄉間以爲遊戲若黃某者誠有愧厥職云

▲八面城▼

嚴懲會局
會局之風日盛一日前因四處盜賊蜂起警察自顧不暇現當靑紗障倒盜賊等已無形消滅本城區官深恐賭博會局再起擾害地方秩序遂派馬警巡官某率隊數十名將城西廿里遙六家子屯會局並跑封等拿獲廿餘名不知如何懲辦云

挾嫌誣控　本城有張長勝者至警局報告前搶德裕厚係某某賊匪區官馮保臣君信以爲眞立派警兵緝捕及經訊究係屬挾嫌誣控與德裕厚案毫不相干嗣經聯名保釋無事似此誣害好人宜有反坐之咎聞警局將張長勝拿獲究辦云

共花奉洋三萬餘元將票放回孰料該賊得此鉅欵四散不意盜首東勝率領黨羽三名流落鐵嶺盤踞娼寮嗣被鐵縣警察聞知前去捕獲由賊身上搜出奉票二千餘元該賊等四名供認綁掠溫某之案不

法人佔地拘警風潮五誌
二十七日之大風潮

二十八日下午七鐘代理外交總長夏詒霆到津赴省長公署當經朱省長請其晚宴有交涉員王麟閣代理警察廳長張韻樵相陪有省會副議長王濬明議員彭一山袁翰臣維持國權國土會代表王伯辰楊曉林及英實夫劉渭川王松樵趙文卿李政菴史經五張升甫王墨林諸君齊赴省長公署要求面見夏總長詢問交涉情形並該總長個人態度夏總長朱省長王交涉員張廳長齊至官廳與諸君相見首由省會副議長王濬明議員彭一山袁翰臣依次質問該總長語多空洞又由維持會王伯辰楊曉林王松樵劉渭川英實夫諸君相繼質問該總長並無慷慨激昂之語於是王伯辰將政府種種交涉失敗喪失主權人民拚死力爭此次我津人民對於法人侵土拘警辱國之公憤或有犧牲銀錢的或有犧牲性命的總長絲毫不敢犧牲此交涉失敗之原因也夏總長僅云盡力對待辦如不到只可不辦終無達到如何目的之語畢散去夏總長是晚寓於交涉公署內翌早（即昨日）七鐘由公民代表召集假商會會塲開公民大會與會者千餘人由主席王伯辰登台報告昨晚代表等往省公署謁見代理外交總長夏詒霆然夏君終未答出結果之目的等語以致激動公憤遂公決全體同往交涉公署見夏公要求將來之目的否則全體以死命對待言畢全體前往沿途呼號行至大經路金鐘橋地方竟有某崗警（二百十五號肩章）阻止並說出種種戲言致觸衆怒公民大憤即群起大打而特打該警見事不佳即行逃去幸經某巡長婉言勸導始息至九鐘餘到交涉公署門前呼號之聲震動天地適張韻樵廳長王濬明議長彭一山丁振芝等諸君到塲維持秩序全體要求面見夏代總長請表決對待辦法之目的後經王交涉員將夏公請出立於臺堦之上對衆曰你們不要如此之鬧將來中央自有辦法當經公民代表即質問此案係閣下之責任而中央即係此案之後盾問閣下辦法及將來之目的請即表決夏公即答此案吾辦的了辦若辦不了吾就不辦以致全體大譁全體大呼好不要臉並欲動武秩序大亂幸張廳長等竭力維持仍要求夏公之表決而夏公始云如辦不到只可辭職以謝國人衆稍鎮靜夏總長退回竟有交涉公署委員王良臣者發言大聲曰此案不干我們的事這是唐紹儀送給法國的你們一般民人又該怎麼樣全體聞之大動憤怒即有某甲宣言勸武全體轟擁而前王某見事不佳協同夏公均行逃去全體闖入各屋搜查未獲一時情急即將交涉公署洋客廳等之窗門陳設概行搗毀在該院復有某乙攔阻衆人不令進門遂即遷怒向前揪毆幸有議者乙爲售品所之僕人始行釋手乙之頭部受傷鮮血淋漓而去仍由王議長張廳長等竭力勸導令諸人暫回會所將對待王良臣方法當衆宣布衆公民等齊赴商會立待旋經代理廳長張韻樵及省會副議長王濬明報告謂已請交涉員王麟閣將伊立即革退並有勤務督察長丁振芝擔派偵探四十名嚴拿是否拿獲至五鐘開會報告　公民會呼籲電　北京報界同志會轉各報及糧食糧店同興店直隸國權國土會代表均鑒津民今早因代理外交夏總長來津不謀而合數千人群向交涉公署謁見要求宣布對法人強佔老西開交涉最後之態度群情激昂交涉公署委員王元豐語言荒謬激動公憤越牆逃跑幾遭痛毆大衆忿不可遏逐將交涉公署搗毀一空幾致不可收拾刻本日午後仍在商會開會籌謀抵制法商辦法並希各界援助天津公民會

▲記擊龍焚燬陸軍學校之黑幕（廣東）（續）

（四）軍界之謠傳　以上原因係記者由某方面得來之消息乃昨日據一軍界人傳述尤有一特別原因在內蓋龍氏離粵以索餉爲最急當時朱薩調停早已允其所求曾訂明先交四十萬即成行其後分期償還亦訂有期限故龍軍之第一幫出發者皆已給有餉項惟李喜品部下之軍到粵最遲欠項亦未清發此番屯駐虎門旬日間方待餉出發催逼甚急或者因陸督軍到省恐其截餉不發故陸督軍方於十四晚晉省而龍軍亦於十四晚有焚校之事此必出於放縱爲此打草驚蛇之舉也而日昨龍督辦已有式電文致朱省長催餉聲明餉無欵接濟則譏變堪虞若餉能如數撥齊則焚燬之陸軍學校由龍氏承認賠修等語觀此則焚校之舉實爲催餉之地步彰彰明矣

▲法庫▼

大票案破獲
法庫縣北于家陵村富戶溫春和於本年七月十五日因往陵宮祭靈即被大盜東勝率領匪黨四五十名當將溫春和綁去

諱茲聞溫某前往投案認明正賊請領賊欵去訖云

調查紙幣　法庫縣知事貢士元君自到任伊始首重調查紙幣以商號濫發紙幣影響地面關係金融非淺故於日前出示曉諭在案茲聞貢君委派調查員一員附設征收處以便會同商會實行調查云

▲遼源▼

醋海生波　本邑南北街巴林愛新荒務局胡同李連富之房戶張鑼鍋娶妻某氏年將而立性頗淫蕩因其夫係皮匠手藝與同行王喜者熟識王常至伊家竄門屢與該婦暗度陳倉日久情熱日前張某因事赴河東三四日未回王某日夜在其家追歡取樂不想回家其妻知覺大翻醋海找至張家勢將拚命王某聞警踰墻而遁及伊進屋兩氏大起衝突王妻將張家器具盡行搗毀王喜恐事生意外將伊妻扭髮拽至家中伊妻忿甚竟赴警所將張鑼鍋以誘姦情控告幸有某某至警所極力調處始行了事云

▲長春▼

步營移駐長農
本省新編之第四旅所屬步二營現由吉出發移駐長嶺農安縣已於二十九號路過長春遄往該處去矣

作倆無後
有前清之職官周冕者在吉省長春各處設立義成公司招募工人赴俄境四木連四吉砍伐森林出貼告示以及合同併章程共招去工人數萬名及至俄境全然不符前言地點章程大不相同該工人則無衣無食現時已經凍餓而死者數千名矣近來有自俄境潛逃回國者皆叫苦連天云

▲吉林▼

行政會議無結果
吉林省公署於月之二十七號召集行政會議提出議案共有三起(一)裁撤財政委員會(二)裁撤政治討論會(三)裁撤路政研究會各該職會出席者頗不乏人討論良久有主張合併者有主張緩裁者各執一說莫衷一是至午後二時閉會茫無結果

憲法同志會近狀
吉省憲法同志會係經省紳馮竹士劉樾孫蔭南趙偉庵諸人所發起成立月餘成績頗良召集會議十餘次提出議案數十起於十月二十九號召集職員會時當將最要案由提出人起業由編輯長李夢康君起草經全体修正詞句即日提出國會請願該會進行及此已成一大結束故是日閉會之際各員又討論將來機關存廢問題當由多數主張云集會之觀成良匪易易本會此番成立同人頗能萃厲精神果於會事告終即宜隨時改組若政法研究會法學會社等均爲適宜之名稱云

▲哈爾濱▼

哈爾濱交通誌
▲瀛車　江省呼蘭綏化海倫等屬均係產糧最富之區每値秋冬之間哈埠中外糧商前往采辦糧石者絡繹不絕惟以交通不便而地方之商務終未能十分發達而道途之中亦往往被匪截刦現在海倫巨商尤質清張秀亭唐豐年等前來哈埠約同哈埠巨商單伯瑗楊慶之沈景年等招集股分二十萬元創辦瀛車公司一所共購瀛車二十輛由哈埠駛經呼蘭蘭西綏化望奎鎭以達海倫共計五百六十里三十點鐘即可駛到昨已稟請農商部存案俟封江後即行開辦

▲電車　哈埠由華界至租界其間之距離約三里有奇行人來往多乘馬車一月之馬車費總須羗洋一萬二三千元此亦絕大之消耗品也現有商界巨子張子萬安瀾田等招股五十萬元擬組織一電車公司敷設電車路以利交通聞已請准中東鐵路公司下月初旬便開工築路大約明春即可開車云

▲馬路　哈埠華界道路異常腐敗每値大雨時行之際不但行人無立足之地而泥濘之處往往沒及馬腹濱江縣知事張蘭君因鑒及此春間乃招集紳商各界張香亭姚錫九辛百朋刁子明等會議數次建築馬路各紳商鑒於張君之熱心亦一體力爲贊助於春間遂開工無如包辦此項工程之人但顧金錢不顧公益偷工減料之弊不必贅述即工程亦非常遲延現已修築七八月之久始築成南北一大街將來全埠落成之期尙遙遙不可預定云

▲電話　哈埠租界之電話係俄人所創辦華界之電話係華商創辦俄人創辦電話本爲市事而設對於營業上不甚注意而華人創辦者純係營業性質彼此所抱之宗旨不同故從前並不聯絡也去冬雙方聯絡一氣商界莫不稱便現在華界之電話公司已於大十口設立自動電話一所較前尤爲便利云

批示

▲奉天省長公署批示
原具稟人馬光普　據稟已悉此案業經飭蓋平縣知事查明回覆迄今尙未覆到無從辦理爾等暫宜靜候勿庸來署煩瀆此批

原具稟人崔庚韶　據稟各節毫無實據顯係揑造應不收理並斥此批

原具稟人李義山　稟悉所控王德霖等通同作弊設計詐財如果証據確鑿應逕赴法庭起訴勿庸來署多瀆此批

▲瀋陽縣公署批示
原具稟人王洪昌等　據稟村正李揆一如果品行不端難孚衆望何以能被公舉察其中措詞顯係有挾嫌之處不准此批

原具稟人高豐　據呈已悉王升之如果品行端正素無妄爲何能遽被牽涉茲于此案尙未明晰所請保釋之處未便照准此批

花界

月中霜裏鬥嬋娟
日昨有友人邀余作北里遊欣然從之歷涉花叢並無興趣最後步平康二街翠順部花雲高唱群花徐來於珠圍翠繞中睹二麗姝一年可二十以來眉黛畫蛾蓮鈎軃鳳体態輕盈舉止端方一年僅十六七限合秋水頰暉朝霞荷粉露垂柳絲煙娟二人聯袂小立於電燈燦爛之中宵女娟未足方喻細詢之始知長者係翠樓者即金玉鳳翠樓則吐屬風雅態度圓金玉則婉轉嬌羞芳情可人該校書等芳名久喧耳鼓今始得晤見顏色知名無虛夜闌歸來猶縈夢想爰誌之以告花諸君

小說

俠女兒
喝令尼姑牽着往前面去　令先將姨太太救醒　然後再詢問別話　那尼姑拖出一包白色藥來　用涼茶和勻　撬開姨太太的口　灌將進去只聽腹內如雷鳴一般　須臾雙眸微展　嘆了一口氣道　我好悶呵　妙師父你再給我一口茶兒　忽見地下倒着兩個死屍　王媽媽跪在地下再凝神望去　又見兩個如花似玉的美人　手執刀劍　將他丈夫王連縛着兩手　這一嚇魂飛魄散　阿呀一聲又復昏暈過去　俠女兒說道　這是我失於檢點了　他是個良儒的婦人　那裏見過這樣情形　便喝令尼姑與那老婆子　替我將死屍拖出去　自已却與燕卿坐在床沿上　好半天　那姨太太又蘇醒過來　俠女兒忙安慰道　你別害怕　我們是來救你的　便將謀害他的情節畧說一遍　那姨太太不覺感激涕淚　嗚咽着說道　原來兩位恩人　是我的再生父母　但王濟台是我丈夫　他雖負心害我　將來自有國法治之　求恩人暫寬其縛　料他也插翅難飛的　俠女兒嘆道　眞是癡心女子負心漢子　我看你的情面暫時饒他　但我尙有要事　不能久待　便將桌上的紙筆擲向王連道　你可速將前後謀害各情從實寫出　以便饒你　又令尼姑與王婆子　將受賄同謀各節一一說明　不得稍有遲誤　那三個人聽了面面相覷不肯實寫　燕卿拔出劍來指着問道　你們寫不寫　嚇的王濟台連聲答應　尼姑與老婆子唯唯奉命須臾寫畢　俠女兒取過細看　又逼令添改幾句　各人名下　畫個十字　方摺疊好了　收入八寶囊內　自已又取兩幅箋紙　濡墨揮毫　寫成一封短札　揣在身邊　暗暗的囑付燕卿道　妹妹可監察這廝們　不准移動一步　我去就來　燕卿道天色不早了　姐姐還要往那裏去　況這廝詭計多端　萬一乘虛逃走　我是不任其罪的　俠女兒道　這也容易　忙取出一條鋼練兒約有三丈餘長　上面排着倒鬚鈎兒　若鎖在人的身上　稍動一動　鈎兒即陷入肉裏　名曰蝰尾刺　將三個人一齊套上　寸步休想挪移　他却飛步往清河縣來　時已雲雨霽焦樓早打五更　到了縣署飛身一躍　已上圍墻　直奔大堂後上房　誰知這位包震清縣主（未完）

小麥 一元一五　小豆 一元〇五　豆麥 一元二六　老頭票 一一元三〇〇　天津費 六〇兩四錢五〇　倫敦 一貫一六八圓　銀塊 三十三片四分一

大連電報　金換洋 一〇六元八〇　金換鈔 一〇五元七〇　小米 四元八〇〇　小豆 三元〇四五　吉米 三元一〇五

營口電報　過爐換銀小洋 六元七三　大豆 三元三〇〇　豆餅 一元〇三

鈔換小洋 十七元五五　鈔換吉票 十八元五五　羗換吉票 二三元九七

奉天 大連 營口 長春　南叉西風晴 概同

奉天老萬德堂中外馳名

本堂開設大南門裡業經醫學立案支號北京總廳醫官考驗方藥批准立案民政部註冊

▲世傳[illegible]茸參百效丸 此丸耑治先天不足身微氣弱後天虧損腰腿疼痛淫慾過度夢遺精滑陽痿不舉精冷精清等症每小盒一元二角大盒[illegible]元

▲秘製止嗽一點丹 此丹耑治肺經虛弱勞傷咳嗽肺虛痰喘咳嗽胸滿飲食減進睡臥不寧乾咳等症每付貳丸價洋六角

▲神效婦科補血丹 此丹耑治婦女諸般虛症勞傷咳嗽午後發燒兩肋膨脹經水不調赤白帶下崩漏不止子宮虛冷腰腿疼痛小盒一元二角大盒五圓

▲平胃安痛化積丸 此丸耑治男婦胃脘不舒心口疼痛五積六聚七癥八瘕過寒即犯逆氣即發腹脹疼痛等症每付價洋五角

▲耑門參茸虎骨酒 此酒耑治筋骨麻木腰腿疼痛半身不遂口眼歪邪腹內寒積疼痛不止等症每瓶四角大瓶二圓五角外城小瓶五角大瓶三元

▲癬疥兩種龍金水 此水早以馳名耑治諸般癬疥等症無論遠年近日輕重之癬一擦斷根永不再犯每瓶價洋五角

▲嬰科保赤聖功散 此散耑治嬰兒急慢驚風口吐涎沫抽搐不寧食積胃熱腹脹肚疼紅白痢疾結滯腹疼小兒等症並皆治之每盒二角

▲頂上虎骨熊油膏 此膏耑貼筋骨麻木腰腿疼痛腹內寒積小腸疝氣風寒不仁癥瘕痞塊等症每大貼五角小貼三角

▲精製五積回春膏 此膏耑治水蠱氣蠱癥瘕痞塊五積六聚筋骨麻木腰腿疼痛沉寒痼冷小腹攻疼赤白帶下經閉不通等症每貼二角

▲秘製五寶淨毒丹 此丹耑治五淋白濁楊梅下疳魚口便毒甚至龜頭燒破下疳燒斷等症每盒價洋六角以上諸藥言無二價京奉兩號世驗良方出售百有餘年遠近馳名各省縣鎮均有代理三百餘處不便登載

若外城函購本堂承認郵費如滙兌不通隨函附來郵票並不折價支號北京前門外糧食店大街金漆牌匾為記

金谷園南北菜館廣告

逕啓者本園自開設以來承各界賁臨謬蒙獎許用是竭意以副 雅意茲復由南方添聘名師包辦燕翅全席及隨意便酌各種點心物美價廉盍嘗試之

金谷園主人謹啓

煙煤 爐煤 風匣煤 無煙塊煤 無煙煉煤 撫順燋子 發售所

南滿公司

奉天小西關大街上頭路北

日本（電話五百二十六番）
中國（電話一百五十六番）

最切實用之鼓肚洋爐子新到極多祈各界賜顧為禱

本年特別廉價出售如有購用多數者其價格外從廉

黃銅、赤銅、五金、洋釘、鐵材、亞鉛平板、亞鉛瓦壟板、度量衡器、建築金庫、金物俱全

直接輸入商 奉天大西關

科埜洋行

電話長七二番 電話略語（シナ）

奉天同和堂藥店參茸莊廣告

營業
一、動產不動產之管理整理處分之受託
二、賣買貸貸之仲介
三、[illegible]

奉天小西關大街路北 瀋陽保信公司（改名）

井上誠昌堂大藥房廣告

請看由是退治損身亡國症

最新發明靈驗確著 治淋之三藥

淋症者損身亡國之症也。世上治淋之藥種類千萬不可勝數。患者無不迷於撰擇。弊堂於是化驗千萬治之淋藥中撰得確有効能者左之例三種。患者須信弊堂擇其一而服之定知予言之不妄也。

◉コノサルピン 哥挪撒兒平 定價每百粒一盒日金一圓卅五錢

◉ツヨール 次葯兒 定價每百粒一盒日金一圓卅五錢

◉サンタミン氏 安東珊打珉 定價一個禮拜分日金七十錢

此三藥均專治。五淋白濁、下消瀝小便赤次每吃作疼、並治婦人、赤白帶下等症。一日三次飯前中後用開水服用可也

奉天小西關 日本電話（院十番） 中國電話（九七番）

善治耳病

鄙人双耳患膿血兼聾聽二十七年適寄大洋兩元函買鍾鼎居（奉天監獄胡同）鍾鼎氏治耳萬靈油二瓶治之四日全效感極特謝（此藥詳載奉天公報）

綏中南街梁會文謹啓

破天荒之復茸補血露克羅氏金丹

夢張玖先生魯人也學識淵博其先君為前清御醫以濟世為主義而先生繼承其志深得新傳復入中西醫學研究新理尤有心得卒業後曾懸壺於齊魯燕趙之間活人無算嗣充芝罘戒煙會醫官去春遊瀋勉從友人之請於奉天城裏鼓樓北路西第一巷內設**彭齡醫院**成立未久聲名大噪足徵先生醫術之高明回春之妙手茲鑒鴉片嗎啡尚禍同胞乃新發明兩種良藥一名**克羅氏金丹**一名**參茸補血露**專療此患無論多年之嗎啡鴉片癮毒一服此藥安然消滅毫無痛苦則其功効之神速實環球獨一之聖藥業經奉天警察廳化驗純係良劑批准立案同人等因張君抱此博愛熱誠特為登報以告世之患病者

介紹 孫贊堯 王子青 張叔五 楊玉泉 塔惠卿 毛韻桐 張復生 李雨臣 張策安 單實珊 張子晦 沈彜青 趙子雲 劉杏圃 馬益三 張明府 王連城 馬潤滋 孫鼎臣 恩沐九 劉鳴岐 楊嵐亭 丁極辰 趙鵠齋 劉鶴齡 侯少卿 楊幹卿 劉會清 王琠璘 王子述 陳會儒 魯棣琴 張金波 張戍秋 李黼卿

克羅氏金丹 大瓶八圓 中瓶四圓

蔘茸補血露 大封一元二 中封六角 小封三角

若購至多者價可從廉服法另有發票詳明凡遠方有購此藥者註明地址將洋逐郵付來即能寄上決不有誤若有欲代售此藥者按批發價計算務宜先函訂章

奉天城內彭齡醫院謹啓

志仁堂雙層化積膏

本堂於早年發明新法創成特別雙層化積膏一種暢銷近遍三省遠達京都功效神速與衆不同現已北洋各寄售處共有五百餘家非實效實驗斷不至此此膏專貼男婦氣積血積寒積食積心胃疼痛胸膈脹滿氣逆不舒噎嗝反胃氣臌水臌癥瘕痞塊痢疾泄瀉腎寒腰腿筋骨疼痛手足麻木男子疝氣腎囊潮濕婦人經血不調經前經後腰腿疼痛赤白帶下子宮寒冷久不孕育並治小兒乳積疳痞蟲積偏墜等症此膏收效甚速少者五六日多者十餘日不但積消聚散而且健脾衛生誠膏藥中之妙品也此膏每份兩張紅白藥面兩包合洋四角買十份加一份買五十份八扣收欵

各省各城寄售處

天津隆泰和 山海關永順和 吉林興順恒 卜魁慶泰興 城廠公悅成 錦縣益興公 梨樹富盛泉 岫岩復元公司 復州德益厚 鐵嶺福合盛 東平三文達 熊岳廣順利 遼中萬聚長 海龍永興東 營口福有長 北京太谷店 西安福合慶

莊河義德成 西豐福長太 公主嶺福德昌 遼陽福春興 安東豐泰益 新民福賜生 長春文萃堂 大連信成湧 牛莊天和福 蓋平恒昌德 寧遠瑞興德 營口益盛東 法庫德生永 西豐東興順 廣寧東福盛 山城子全順成 海倫玉盛源

朝陽福盛燒鍋 臨江東和長 赫爾蘇湧源居 五站富盛通 千金寨恒興茂 台安德聚永 鳳城恒意德 金州廣盛義 撫順天增源 哈爾濱天豐源 大孤山長豐源 千金寨天增東 海城慶成和 義州寶增湧 山城子興盛源 輝南全順東 公主嶺三合公

寬甸公順勝 本溪張碗舖 大東溝中和德 通化源興東 伊通州復興湧 盤山德慶隆 大民屯裕泰興 清河門義盛興 樣子哨興順成 安東益增遠 東平天增大 洮南正心合 大孤山豐泰利 興京德順永 孫台增益昌 金屯廣源湧 大連協茂盛

金州聚增長 黑山協成順 孫台全盛永 海龍公議當 懷仁福記洋行 長春德盛和 田莊台福聚興 長春天合慶 鐵嶺永慶東 開原增益昌 新兵萬泉燒鍋 綏中德發號 牛莊滙隆溢 通江口義興泰 懷德雙興長 朝陽天增東 蒲石河順懋德

通化謙泰和 撫順萬聚湧 大石橋同升興 海城元增潤 太平哨仁裕厚 八面城巨源益 昌圖廣昌和 公主嶺廣慶亨 懷德大亨久 開原德順合 柳河義興成 騰鎮天裕泰 西安增福盛 遼源長興隆 彰武同義合 雙城洪順隆 遼源天合興

強種補元丹

此藥專能強種強種必須以補腎為先補腎尤必以補元為主故製此丹強種補元獨推良劑請試用之庶知功效主治男子先天秉賦不足後天脾胃虛弱諸虛百損五勞七傷熱發咳嗽自汗盜汗腰腿酸軟精神疲倦五更腎瀉腎囊潮濕腎寒疝氣便濁遺溺遺精或中年房勞過度精髓虧乏陽痿不舉或思慮太過神精耗傷驚悸心跳或老年酒色嗜好精髓枯竭陽乏絕嗣等症服之神效誠為強種補元之良品也每大盒四兩價洋一元小盒二兩價洋五毛

神效鹿胎丸

蓋鹿乃仙獸得百草精華其功在角胎秉牡鹿之精牝鹿之血得完全氣血成形加藥料為丸專治婦女經血不調或前或後或多或少其色紫黑成塊臨期腰腹疼痛或經閉經漏赤白帶下子宮寒冷久不孕育或受孕不安素慣半產服之神效每丸價洋二角每盒十丸價洋二元

北京農商部商標註册巴拿馬賽會農商部發給奬憑奉天巡按使備案佈告專賣

中國電話六百六十七號

本號開設奉天大東門裡路北

志仁堂啓

駐綏化黑龍江農業總銀行廣告

敬啓者本行為振興農業維持金融依法組織之有限銀行就綏化西街路南市房於九月十日正式開幕營業並於省城等處設立分行辦理動產不動產之抵押放款及買賣生金銀各種貨幣農產糧石暨收滙銀錢往來存欵定期存款以及期票貼現其他銀行公司業務之代理一切利息格外公道用副各界諸君惠顧之雅意茲將分設行號暨滙兌所地點開列於左

總行綏化 分行黑龍江省城 克山縣分號 哈爾濱滙兌所 訥河縣

行長林松齡謹啓

老刀牌香煙

惟最好有物件假冒

凡最好物件已暢消於社會往往有以假亂眞魚目混珠者近時雖有假冒者出現不久即行消滅未能如刀牌之永久暢消因刀牌係英國比司徒及倫敦威爾司廠監製並由天下馳名之英美烟公司專售

…省長公佈有願領者…速備價報領

…不相…並交通銀行發行之天津鈔票價在一元以內者仍照向章五角以下收小洋每角貼水銅元二枚五角以上找出小洋每角貼水銅元二枚出入一律自本年十月十五日起實行即祈諸君注意

諸君賜顧者請到敝號一閱便知言之不謬也特此佈告週知 本號總經理蘇靜 電話六百十

民國要聞

消弭部院衝突之建議

參議院議員曼鴻聲日前國務總理與內務總長因平政院判決取銷裁員部令一事大起衝突勢難解決恐久任紛擾於國家前途殊多危險特提議將平政院受理內務交通兩部裁員訴訟及判決等案提由議院解決以弭爭議茲將案錄照登如下 帝制推翻共和再造責任內閣應時組成國務各員宜如何矢志公誠同心襄助方不失法治常軌乃近日忽因平政院判決取消內務裁員部令激起風潮現聞國務總理因請免內務總長職不果擬自行辭職內情紛擾險象環生報紙喧傳非常駭怪此國基未固外患迭興國務大員正宜同心一德共持危局孰料計不出此執意爭持似此情形實於國家前途有絕大危險非速求正當解決方法終恐爭議難平國會立於監督政府地位對於此項爭議自不能不設法平議以保持國家尊嚴為今之計宜速將平政院受理內務交通兩部被裁職員祝書元等訴訟及判決等案提由大會公同討論詳加解釋其受理判決之處是否合法解決後再咨付衆議院請求公議如兩院主持一致即咨請政府依法辦理似此或能解除部院之爭亦未可知不然政治風潮愈激愈烈且均是國會議員此質問[illegible]院受判[illegible]違法請政府答覆彼質問內務部裁員爲失宜亦請政府答覆並有質問平政院判決取銷內務部裁員部令政府何以延不執行主張歧異質問繁多助浪推波何所底止本員爲鑒於政局紛擾非國之福謹依院法提議候請公決大局幸甚國家幸甚

馮華甫上大總統書

公府前日接馮國璋督軍函云大總統鈞鑒敬肅者茲聞內務部與平政院因案爭執兩不相下孫總長洪伊將激而出於辭職一途事為政局所關國璋一介庸愚何敢妄參末議惟念國是初定正賴合力維持前途方可日臻穩固乃該總長一旦出此在個人固不足論儻因是別生波折牽一髮而動全身恐大局即不能不受其影響國璋愚見所及冀收千慮之一得之效敢避思不出位之嫌敬請鈞座俯採芻蕘不動聲色暗爲調停或於國事不無裨補也是否有當合謹肅稟云云

陸督軍並未干涉憲法

前者報載各省督軍聯電干涉憲法陸督軍榮廷亦追請附銜桂省國會議員等因特電詢陸督有無此事旋得陸公覆電聲明并無附銜干涉憲法之電茲覓將來電披錄於左

北京廣西國會議員俱樂部同鄉先生鑒馬電誦悉承注感甚時局艱難內外遵守法律和衷共濟方能有濟前者有人造謠謂南方軍人組織武裝護法會希圖破壞統一茲更誣捏榮廷致電政府干涉憲法尤爲荒謬絕倫竊念榮廷百戰餘生粗明大義督桂數載幸告無過年衰多病久欲卸肩特以父老見愛未忍遽行乃帝制發生巨奸肆毒蔑視人格國將不國榮廷不敏以爲國家興亡匹夫有責迫得聯絡西南志士誓師討逆數月以來轉戰千里幸天相中國獨夫喪魄大局底定回憶當日聯合軍務院初次宣言遵據約法恭戴今大總統繼任目的始達駐師湘南之日力爭恢復舊約法召集舊國會改組適法內閣迨明令頒布以爲武力之解決已終政治之建設伊始迭辭督湘粵之命通告全國預備旋桂養疴勸告各路義師以後治國大計一聽元首政府國會之主持榮廷在野亦當盡力擁護中央尊重國會當此風雨飄搖之時欲固國基以圖自立舍此莫由乃竟有此謠言未知居心何等第榮廷自問光明磊落悠悠之口本不足辯特恐輾轉謬傳致搖大局非民國之福用特詳言致覆希於政府國會各方面代爲解釋以息謠諑而定人心大局幸甚榮廷叩敬印

段孫不辭職之比較觀

內務總長孫伯蘭與國務總理段芝泉辭職一事久已喧傳人口至于今日兩人均未見實行併某政客觀察段孫二人不辭職之比較如下（一）孫氏之不辭職以平政院不能爲法定機關而損約法之尊嚴也段氏之不辭職有何可以藉口（二）孫氏得大總統與國會之信用而段氏則兩次提出外交總長于國會不能通過十二次請求總統蓋印均被拒絕三十餘次之國會議員質問書窮于答覆是段氏對于總統國會之雙方信用已墮地矣（三）孫氏之不辭職以未負遺誤國家之重大責任而段則違法借欵外交失敗且不能阻止張勳徐州會議破壞大局其餘如對待湖南廣東四川江蘇純用權力已招四省之反抗是失統一之効力（四）孫氏之不辭職以有多數議員之再三慰留而段氏則僅有議長湯化龍之慰留而已依上觀之孫氏頗具光明正當之態度而段氏實出于無聊之舉動云云某氏所言最有趣味姑拉襍書之以資留心國事者之研究云

直隸議員與各代表謁見政府

二十九日上午九時直隸兩院議員及直隸省議會代表邊守靖等公民大會代表卞蔭昌孫鳳藻等直隸同鄉會代表王芝祥李榘嚴智怡等同往陸軍部謁見段總理段總理接見之後即由溫世霖谷芝瑞等相繼詢問政府對於法人交涉之情形段總理一一答復又由卞蔭昌等報告津民對於此事激憤之情形上次開公民大會人民均有憤不欲生之勢嗣由各代表再四開導允於五日之內向政府交涉必有解決之方法倘或五日以後不能有辦法則人民激怒已深政府亦不可不注意段總理對於各代表之所陳亦非常動容允以五日爲期向法使嚴重交涉並託各代表婉勸人民靜候政府解決云云各代表謁見段總理之後又同赴總統府謁見大總統入府之後大總統於居仁堂接見溫世霖谷芝瑞胡源匯邊守靖卞蔭昌等相繼報告一切情形請求大總統主持於上飭令外交當局與法人嚴重交涉大總統對於各代表之陳述異常關切並謂民氣如此政府當然要負責任等語各代表敬聆之下均極滿意及各代表與辭出府時已將及二鐘矣

直隸省長對於法領佔地案之要電

昨日直隸省長朱家寶來電云海光寺窪案法政府允電馬代使和平商辦能否得有轉機此案法領因唐紹儀前置不理認爲默許萬難承認駐津不止一法領設紛紛效尤何以應之三年前法領寶如華持案卷地圖來商磅議數小時之久一致堅拒最後求通融讓給答以家寶一日在津此地一日不能割讓現在民智日開民氣愈盛寧拚萬死不割寸地馬代使覩此情形頗有悔懼之意應請明斷主持一致據法進行非送還華警原地撤退法捕恢復原規不足以平民氣昨日奉部咨本月十八問答內有王交涉員與馬代辦要求將劃分之界再行退還一部分至佟家樓大道止一節是已許其讓地僅爲割地多少之磋商因而決裂此事家寶先未與聞即王交涉員回津報告亦未詳盡合並聲明又日本駐津司令石光真臣遣繙譯聲明並無干預此案及慫恿法人之事云云

粵省軍民兩長官電政府之概畧

廣東陸督軍朱省長聯電政府稱陸督入粵所帶軍隊多積欠餉項而韶州李烈鈞各旅團長萬急通電則謂各軍缺餉幾有譁潰之虞粵省羅掘俱窮實在無法籌措議借之日金六十萬元成議以後仍短一百四十萬元若僅恃此數則李烈鈞軍隊仍不能解散都司令機關仍不能撤銷各屬征收機關爲各軍所佔者仍不能統一懇中央迅於東稽核所贑欵盈餘項下即日籌撥云云

張大帥三有之趣談

▲只作一回傀儡 頃有軍界某君自徐州來京述及張勳最近之一段事實畧云中央某行政機關日前復派其心腹某某往謁張氏力請再張虛聲或遣辦軍數營由徐州北上實行其解散國會掃除民黨之政策張氏却之曰我年近花甲擁資產數百萬部下精練軍隊約滿兩萬近又產生一寧馨兒有財有兵有子吾願足矣再不爲你們作傀儡言時笑容可掬某某遂敗興而返復命于某秘書長矣

解散魯省民軍之電報

魯省軍務會辦曲中將同豐於上星期又行奉派赴魯因此次係專爲解散民軍起見昨聞該中將有電到京報告略謂近與張督軍會商解散民軍各手續已均漸次就緒所有應需欵項亦已籌畫齊備即擬於日內先行解散高密民軍俟辦理竣事再行解散諸城之民軍大約可不至有何糾葛之處特此電聞等語 又聞山東國會議員張魯泉丁鼎臣張瑞萱諸君會同督軍代表洪受之及周村吳督協商民軍編遣問題初尚不得要領經國會議員諸公極力疏通始有具體結果聞所擬條件業經雙方認可庶幾久懸不決之問題至此可以結束矣茲特誌其條件如下（一）驅制以槍械爲準（二）遣散費需三十萬之譜（三）民軍所借外債及訂購日人槍枝（指已立合同而未交鎗者）均將原合同交由督軍核辦以上數件既完全通過日內即派人赴周着手編制矣

外交部譯呈國務院之要電

外交部日昨封送國務院要案一件聞係本日接得駐英施公使所來之密電因關緊要故即譯呈段總理核閱其內容係遵電查復銀行團對於中國第二次善後借欵最近在倫敦會議之情形大致因屢接駐在我國各代表等之報告因鑒中國現在之政局形式雖已統一內部尚未鞏固南北感情未融洽不久恐有意外之變動且各省軍隊時有不穩之舉動均不願於此時投資中國此項借欵一時恐難望成立請示機宜云云並聞段總理行需欵甚急雖已迭與銀行代表磋商進因甚緩擬即親自與銀行團接洽以期早日成立近曾致電施公使令其調查倫敦會議情形再行決定該公使故有此復電云

中國銀行實行兌現始末

中國銀行籌備兌現已非一日總裁徐恩元氏於數星期前即已籌備妥當與行中同人商酌後遂有請政府准令即日兌現之呈聞京行發出之票額爲千八百萬元連熱河察哈爾歸綏在內兌現本不必足額現金之準備但以中國人性質深恐有不能信任者故籌備金額必求與票額相符而先期招待人士入覽即各報所載每箱五千元是也以是之故遂有今日之兌現 二十五日晚該行發出通告準於二十六日兌現京外如直隸山東山西河南奉天江蘇安徽浙江湖北各分號亦均照常收用現洋是日之中國銀行紙票行見變爲現洋料兌現者固有其人而以信用回復照常行使且益寶貴之者亦必不少也是日之兌現不獨本行照兌即各錢莊銀行亦一律代兌而東交民巷各外國銀行對於中國銀行此舉深表同情謂中國政府有能恢復信用之能力爲贊助聞自二十六日始各行對中國紙幣一律當現金收受且代兌現 是日以前外界之阻力頗不小吳鼎昌陸宗輿輩設法阻遏蓋吳鼎昌爲梁士詒之死黨停止兌現即彼所爲爲自己計爲交通系計故力阻之也然段總理獨奮果斷不信其言故有今日之兌現開兌現之命令中有令財政部籌畫交行兌現之說蓋並交行信用亦將賴此維持交通系人可以休矣

政府又去電慰撫張勳

關於張勳之查辦案張勳曾有電致中央政府已誌昨報聞黎總統對於張勳之電報於二十四日曾復電慰撫謂國會之言論在院外不負責任政府亦不能加以何等之束縛望貴督軍對於議會之言論勿懷憤怒至貴督軍之公明正大已爲政府所熟知無特派查辦使之必要務望見諒云云

衆議院紀事

十月廿六日下午一點衆議院開會議長湯化龍主席兩次延長時間至一點五十分法定人數始足開議首由議長報告文件畢又報告請假議員在七日以上陳發擅等十八人依法表決允許畢又報告議員丁炳炎國事奔走病死醫院此函係曹玉德提出但非本院開會時而死者可否仍照例撫卹衆均謂奔走國事病死當然按先例撫卹且在上海通信處亦曾報到議長以照例撫卹表決贊成者大多數葉夏聲提議請交通總長下星期開會出席質問關於以北京電話全權借欵三百萬事劉彥提議請國務員即日出席報告與法人佔據老西開交涉事情形議員某君提議並請國務總理一同出席議長以劉君說付表決贊成者大多數于洪起又報告經過情形及此事原委略謂此事法人之要求實根據前唐紹儀爲津海關道時彼曾要求四條唐君正當答復至民國元二年時孫寶琦爲外交總長之時法人又要求孫總長謂但係下窪之地可以讓出及陸徵祥爲總長之時法人又以前口頭約言語來要求當秘書劉某去調查而劉某報告謂均係下窪無用之地其實則非亦未得政府允許彼即插鐵圍定經人民拔去本年六月間又交涉一次兩星期前又交涉始有限四十八點鐘讓出之事實現在政府與正交涉未席與天津人民去問外交總次長皆云不知僅要求將劉某免職現在法人在泰晤士報聲明非其強硬手段實有所根據云云今昨兩日又有法人多數以私人資格投見各外交當局及人民代表似有調停之意此本事經過情形請大家注意諸君輔成又提議變更議事日程先議議員張知競等所提出之衆議院議員選舉法第五章選舉解釋案姚議員某反對之秦廣禮等則表示贊成議長以其說付表決贊成者多數遂先議此案審查員呂復報告畢以審查報告未經列入本日議事日程各議員多未携來遂由秘書長朗讀一過議長報告國務院電話各總長均赴總統府未在國務院大概者當到院現在外交次長到院可否報告衆謂可作爲政府委員報告議長謂現在休息時間已至休息二十分鐘三點二十分復行開會至三點四十五分開議繼續討論選舉法解釋案胡源匯謂段總理現在到院否議長謂本由外交次長報告現在有電話來云段總理等不久到院可俟其到院後再爲報告可也遂由何君雯發言大致反對查報告以爲衆議院選舉法未有大理院不能收受選舉訴訟之規定而亦未規定選舉訴訟歸何種法庭審判是大理院收受選舉訴訟不爲違法是總以長員反對審查報告唐寶鍔則贊成統審查報告畧謂民國元年九月間前大諮詢參議院選舉訴訟應歸何處審判據訴參議院之解釋應歸立法機關此種當時曾經三讀會可見大理院對於此種訟不能收受云云王玉樹謂本案各員決大半均有成見今日時間很足本員提起討論終局有贊成者有謂不能討論終局者議長謂本案乃是討論大體尚有二讀會現在既有提起討論終局之動議可付表決贊成本案討論終局者起立衆起立議長謂在場人數三百十八人起立人數二百十八人多數何雯查報告主張付全院委員會郭涵謂動議在十人以上付議應表決何雯君謂本員動議附議者在十人以上議員某君謂本案倉卒提出關係甚大而大家皆含糊過去甚爲危險議員某君則大聲拍案斥責之王侃謂對於本案如不贊成可以不起立不必用他種手段郭涵謂規則第二十一條並未規定何時可以提出本員認爲本案有提全院委員會之必要議員某君云質問議長既宣告討論終局即應照第七十條執行議長云現在所諮詢者即討論終局之後是否可以提出其他種動議贊成可以提出其他動議者請起立衆起立議長謂少數又以本案應付二讀會付表決贊成者多數議長謂現在可先請外交次長出席報告應開秘密會遂請旁聽者退席開秘密會時四點三十五分

北京中國銀行廣告

本行定於十月二十六日兌現所有京行兌換券除西交民巷本行及東西城前門各辦事處照舊外本京各中外銀行錢莊鑪房均一律收用京外如直隸山東山西河南奉天江蘇安徽浙江湖北等省各分行號亦均照常收用特此通告

北京中國銀行 經理 伍錫河 副經理 盧克司 啓

教員野蠻

清眞校長關恩甫由女師範斥退運動而來許教員馬維勤爲經理與伊多定薪金近聞該員以縣署與三寺清眞學欵意不自安辱退各代表嗾使伊弟打傷教長脫世榮種種蠻橫行動校長置之不問且尤掩飾可見二人互相倚仗各保祿位矣司是事者盍往查焉

花柳注意

從來花柳之症其害實不可勝言倘悞延庸醫治療慣用銀粉倒提刦藥等法只求當時立愈不知毒氣內閉逢春復發徧身紅點毒攻上部髮際脫落二目失明咽喉破爛頭痛暈沉耳內流濃鼻塌齒脫毒入於肺咳嗽氣短言語失音毒攻下部肛門生瘡大便走血毒串入骨筋骨不遂痛疼難堪日輕夜重步履艱難餘毒不淨且必染妻絕嗣其種種劇烈之患筆難盡述然若醫治得法則毒患亦不難消除淨絕本醫士有鑒於此深爲加意搜求研究至再專以應手奏效爲宗旨無論遠年近日一切花柳染毒或經醫不效服藥無功者請到敝藥房新法調治輕者一星期全愈重者二星期除根永不再犯病好交錢以重信用特此廣佈伏願患花柳者萬毋自悞也可

奉天省垣大西門外 英美大葯房主人謹啓

破天荒大發明出現

天地新學說預約券出售廣告

蘇君中宣哲學專家也素嗜天文地理之學於古今學說研究十有餘年近來頗有心得乃發明天地新學說一書繪具圖說製成模型又得姜君公羽著爲詞章闡其精蘊貫中西而無滯包古今而靡遺其書分爲二編初編專辨西說地爲球形之非自轉公轉之悞次編發明天地玄邃之眞詮日月運行之常軌四時之變遷潮汐之漲落晝夜長短之分以及日蝕月蝕各理莫不詳載於書誠所謂縱橫十萬里上下五千年者迨又過之讀是書披是圖者莫不一覽瞭然無待指迷而即知矣業於七月二十四日蒙 內務部批准著作權註册給照在案書圖已付印刷不久出版今先印就預約券五千號減價出售以餉同好者有志天地學者曷興乎來

本書二編合釘洋裝一巨册計篇幅一百五十餘頁插圖四十餘每册定價大洋兩元五角預約一元五角 若在舊歷十月以前購預約者價大洋壹圓預約定舊歷十二月十五截止二十出版屆期憑券取書外寄加郵費一角不通郵政者另議

北京天地新學社出版

東三省總代售處 奉天大南門裡路東醒時報社
營口醒時報分社 錦縣醒時報分社
哈爾濱道外南大街路西老大成永
長春北門外商埠街路西老大成永
長春北大街協和福
總代售處 北京琉璃廠浣花書局
分售處 天津新華書局 保府直隸書局 上海泰東圖書局

吉林洪泰號前欠世義信債銀拾餘萬兩前執事張理因欲減輕債務起見會允世義信執事韓某之要求允如此項債欵按六扣折減歸還情願酬給韓某個人官帖萬吊並由號私爲開具執帖兩張交韓某收執商明事成付欵不意爲世義信號東查知以韓某營私害公立時辭退另派他人來省與本號商允此債按七扣折核以產償欵是韓某與號所定契約既未履行其欵自應取銷乃韓某不將執帖送回復拘用[illegible]欵荒閉之某商號執事出頭詐索並稱如不照付即以此執帖歸還官債此項執帖係前執事私自開具蓋用圖章並未照章註賬號夥亦未與聞及孫某索欵始向詢悉自應聲明作廢嗣後此項執帖無論落在何人之手本號概不照付至韓某對於世義信係爲他人處理事務圖利自已損害他人之財欵對於本號爲夥謀欺騙詐取錢欵屬於刑事範圍除俟將韓某尋獲再行提起訴訟外特此佈告俾衆週知

吉林洪泰號謹白

探煉鐵礦與鑑定礦物

本公司探煉鐵鑛現已開辦所聘技師極有經驗凡有熱心鑛務欲鑑定鑛質化驗成分者請至本公司接洽特布告

鞍山鐵礦振興無限公司 奉天行政公署街前胡同路西

▲新到洋爐子▼

各式洋爐
均屬華美
鑄造堅固
售資價廉
此三特長

總經理 奉天 藤田洋行
本店 東華門大街電話二三二四
支店 鐘樓南大街電話二二一四

醫界報

醫中啓事 報我一行 十月一日 新書出版 六卷八科 共九九章
西學雜述 衛生傳染 体科葯科 中西彙選 內科外科 婦嬰胎產
共成一部 簡明醫鑑 雖非全書 概可略全 理深詞淺 一目了然
醫道指迷 就正除偏 不獨醫家 士農工商 願入醫界 何用師傅
閱此一部 勝學三年 勸君速起 購買來看 一部定價 大洋三圓
遥程不便 通信滙錢 單梢一部 郵費則免 批發十部 七折現洋
總發行處 營口所管 田莊台街 復甦醫院 著者海城 王氏合光

東京森永製菓有限公司
牛奶糖滿洲總經理處 奉天西塔
食品、罐頭、洋酒、啤酒、洋點心、乾餅、一概俱全
發售 小杉洋行 電話日二三九番 郵滙處大連五二五番

敬啓者前律師公會會長孫懋功現在大西關大街上頭路北廣合棧院內設立事務所照常代理民刑訴訟案件及一切法律行爲恐未週知特登廣告

律師孫懋功事務所謹啓

表揚農安警察第五區區官胡寄凡先生之保民大德

胡寄凡先生安徽人也與吾鄉趙濟安君同在吉林高等巡警學堂正科肄業畢業後邀同來農安由樂泰階縣長委任警察第八區區官並委警察所行政科員諸差先生素於警察學識富有經驗本年七月間由所派往五區區官先生莅任以來對於地方應行整頓及其職權內所應保護諸事宜無不悉心籌備以盡安善蓋本區爲農邑極邊之所自東南以達西北蒙邊一帶長約百里之遙均屬松江園護沿江柳林一望無際其間隱匿匪賊不法之徒無年無之且區戶民無年未有不受其禍者本年青紗障起正值先生下車之初先生有鑒於此故於清查戶口之際非常嚴切稍有形迹可疑者立即驅逐出境不容逗遛故本區地面本年未聞受有盜賊之警之家然於不事職業暨無賴游民尤爲監視極嚴且不時加以勸勉以故本區素喜游手好閑之徒者未受先生感化之德罔不改過自新他如吸食鴉片施打嗎啡以及經年專事賭博者五有不聞風斂迹改邪歸正竊查農安警察十一區城搶一切瘋綹某件時有所聞獨我五區地面雞犬不驚秋毫不犯是以戶等樂享幸福誠先生之所賜也抑我樂泰階縣長善於用人耳詎於十月一號先生奉調本縣行政公署收發委員行旌匆遽挽留不及戶等咸以受其仁惠之恩有口皆碑未便掩沒是以公同聯名用登報端以彰其德

農安第五區公民全啓

安合公錢店

本號開設在奉天大南西門裏路西路北爲兌換洋圓銀兩各埠銀行鈔票滙兌北京天津上海等處銀圓銀兩票滙電滙

無不擔有向議該處滙兌者請移玉敝號兩滙便費務必從廉特此佈告

中國電話一九四號 日本電話四十八番

關東都督府特許

從軍秘方 正路丸 每食後一粒服用

正路丸每食後服一粒必能豫防萬病於未然

今之正路丸者乃係日露交仗當時之征露丸是也慣犯慢急性腸胃病暨肺勝病者服之靈驗如神常服此藥必能豫防腸癰午疳紅痢等症無疑也凡出外旅行者必須携帶此藥必無不服水土之患現值易犯瘟疫之際仰各位常備一劑以免病災

定價 繼裝六十粒金卅錢 仝百二十粒金五十錢 仝二百四十粒金一圓

正路丸製造本舖山田貧誠堂 大連市信濃町九十号地 總批發所東昌洋行

代賣所
大石橋 平田葯店
營口 松山盛生葯館
海城城裡 山根藥房
遼陽城裡 蓬萊堂藥房
仝 中西藥房
仝 矢野藥房
奉天 井上誠昌堂
仝 盛大堂葯房
仝 延壽堂葯房
仝 廣福洋行
仝 長壽堂藥房
仝 鶴原藥房
仝 廣濟堂藥房
鐵嶺 高橋衛生堂
長春 藤田藥房
本溪湖 西山同仁号
仝 多久島藥房
安東 井上誠昌堂

若有惠顧承售寄信與總批發處議訂爲幸

奉天售煤同業組合

寶榮公司 撫順塊煤 煙台爐煤 奉天小西門外南大什街路東 電話日二一五番 中五十五號
大昌煤局 本溪湖塊煤 礁煤 奉天鐵道附屬地 電話日二〇九番 中二百四十二號
三有公司 牛心台無煙煤 奉天西塔大街路北 電話日二四三番 中二百號
公益公司 撫順塊煤 煙台爐煤 奉天小西關大街路北 電話日五四四番 中七十號

豆精乳至要之補品

金風已至暑熱已消北方地氣嚴寒肺家易受損害惟豆精乳天生滋養料專主潤肺平肝至要之補品能生精液可去腸火肺氣舒暢咳嗽者無神旺氣爽不厭不倦身體弱者腎水不足飲之更有効驗請各商各界諸君試嘗斯信言之不謬也每瓶牛磅價定三分按月九毛每晨照送帶收空瓶此乃價廉物美之補品也特此登報佈告

奉天北關外天后宮左首 電話四四八號 開成豆食公司啓

朝鮮銀行奉天支店

本店 朝鮮京城南大門通
資本金 壹千萬圓
奉天小西關路北 電話 日長五二一 五二四 所長舍宅日長三一三

支店 出張所 東京、大阪、神戶、大連、安東縣、開原、四平街、長春、哈爾濱、平壤、仁川、大邱、元山、釜山、鎮南浦、群山、木浦、馬山、新義州、會寧、羅南、

凡關於銀行普通各項事務本銀行咸可辦理而尤力求敏捷詳確以期各界面托並於中外各通商巨埠均設有代理之處以便往來滙兌

本銀行所發之紙幣無論何時皆與日本銀行發行之兌換券同而可以負按票金券數目之兌換

新開廣告

本號經理東西馳名大阪藥材貿易商 乾卯號之葯材各種葯品一概俱全如蒙賜顧當與大連乾卯分莊一樣待遇以副 雅愛特此布告

經理藥種貿易商 乾卯號
山岸政魯九製造本舖 奉天十間房

處方調劑 藥種賣藥 製藥材料 衛生材料 工業藥品

K.Y 山岸十全堂藥局
堂主 金澤醫專卒業 藥劑師 山岸勘吉
電話長五五二番 發電略ヤ(又)ヤヤ 振替口座大連一七一四番

◉最新之大發明＝滋養界之革命

「增進精力不老長壽之滋養料!!!」

法國細菌學之泰斗美智呢哥夫博士發明

約固爾特 ヨーグルト YOGHURT

定價 特製大壜金拾二錢 仝小壜金八錢

▲奉天省城及南滿鐵路各地均能每日送到▼

方今學者之定論日人壽本百歲以至百貳十歲也只因或黴毒或酒毒或寄生腸內之黴菌所發生之毒素致血管之硬化內臟之不調和竟不能全天壽者也 世界之長壽國勃牙利國人口四百萬人中百歲以上之長壽者計有三千八百餘人美智呢哥夫博士多年苦心研究勃國所以富于長壽者之原因竟發明于飲用約固爾特矣邇來歐美醫界之諸大家細心試驗約固爾特確認用于(一)胃腸之諸病(急性腸加答兒、慢性腸加答兒、大腸加答兒、盲腸炎、腸狹窄症、皺腸症、常習便秘、小兒之腸不消化及綠便、粘液下痢、赤痢、腸窒扶斯、虎疫、下痢、腸結核、便秘、)(二)腎及肝之諸症(不特防止發生毒素於腸內又治一切之腎肝症)(三)皮膚病(四)神經衰弱症(五)障害營養變化性質(貧血、早老、動脈硬化、)(六)要多食含有蛋白質食物之諸症(肺結核、糖尿病之類)卓著有效驗稱約固爾特名不老長壽之靈劑莫不嘆賞于美智博士之功矣

於日本醫學博士千秋雄雌郎先生之實驗報告亦確認其効驗卓著業經公表登載於東京醫事新誌第一七〇二號又最近日本內務省傳染病研究所目黑庸三郎先生應用于各種傳染病驗知有强烈殺菌之効曰 對虎列刺菌僅二十分時對窒扶斯菌十分時對赤痢菌十分時對大腸菌牛點鐘時間而能足殺盡其病菌 於是歐美諸國歡迎異常爲滋養飲料品之革命在日本亦大隈侯、山本伯、德川侯、及新渡戶、中島、津野、田原、南部之諸大博士、涉澤、大倉等之諸富豪 奉光愛用約固爾特今已需用洽然普都鄙

本公司爲公衆衛生起見招聘專門技師裝置駒田式製造約固爾特器械製造完全之約古爾特以應江湖之需用欲保人壽百歲以上者幸一試用焉特此佈告

●因爲食用約固爾特須知

一、約古爾特之味即芳香而含有僅少之酸味是以厭酸味人添上白糖亦可
二、約固古爾特攙添加乾餅麵包等類其美味與滋養比黃油菓醬更爲優良
三、每食時及食後用之可也雖小量連日食用之即能知甚効驗矣
四、數日間之久欲貯藏之即(一)於夏季擱在陰涼之處或冷冰中(二)於冬擱在晴所雖一星期間能可以保藏(三)貯藏可擇乾淨之地方(四)一去蓋或投匙即要食了不可貯藏

本所又經營理想的牧場飼養歐美之乳牛發售純良之牛乳不問遠近每日送到

製造及發售所 安達搾乳場 奉天小西邊門斗母宮內 日本電話四四番
發售所 古畑商店 奉天新市街車站前 日本電話二一四番